

Löner för arbetare inom privat sektor 2011

Average hourly wages of manual workers in the private sector 2011

I korta drag

Den genomsnittliga timlönen (lön för arbetad tid) för arbetare i privat sektor 2011 var 143,00 kronor. Mellan 2010 och 2011 ökade den genomsnittliga timlönen (lön för arbetad tid) för arbetare inom privat sektor med 2,1 procent till 143,00 kronor. Kvinnors löner ökade i genomsnitt med 2,5 procent och mäns löner ökade med 2,2 procent.

I dessa löneökningstal ingår, förutom faktiska löneökningar, även strukturella effekter till följd av populationsförändringar och urvalsrotation, se även avsnittet "Bra att veta".

De högsta genomsnittliga timlönerna finns i industrin för stenkolsprodukter och raffinerade petroleumprodukter, medan utbildningsväsendet har de lägsta lönerna.

Kvinnors genomsnittliga timlön (lön för arbetad tid) var 133,50 kronor och mäns var 146,60 kronor. Kvinnors genomsnittslön motsvarar 91 procent av mäns lön, vilket innebär att relationen mellan kvinnors och mäns löner, i stort sett, är oförändrad sedan föregående år. Den främsta förklaringen till löneskillnaden mellan könen är att kvinnor och män i hög grad är verksamma i olika yrken.

Medlingsinstitutet
National Mediation Office

John Ekberg, MI, tfn 08-545 292 40,
john.ekberg@mi.se



Statistiska centralbyrån
Statistics Sweden

Daniel Widegren, SCB, tfn 019-17 64 04,
daniel.widegren@scb.se
Leif Norén, SCB, tfn 019-17 64 78,
leif.noren@scb.se

Statistiken har producerats av SCB på uppdrag av Medlingsinstitutet, som ansvarar för officiell statistik inom området.

ISSN 1654-2959 Serie AM – arbetsmarknad. Utkom den 22 maj 2012.
URN:NBN:SE:SCB-2012-AM57SM1201_pdf
Tidigare publicering: Se avsnittet Fakta om statistiken.
Utgivare av Statistiska meddelanden är Stefan Lundgren, SCB.

Innehåll

Statistiken med kommentarer	3
Faktaruta	3
Ålders- och könsfördelning	4
Löneutveckling 2001–2011	4
Reallöneutveckling inom industrin 1955–2011	4
Lönespridning	5
Tabeller	7
Teckenförklaring	7
1. Genomsnittlig total timlön i kronor efter region och kön	7
2. Genomsnittlig total timlön och lönespridning i kronor efter yrkesgrupp (SSYK) och kön	8
3. Genomsnittlig timlön i kronor efter yrkesgrupp (SSYK) och kön	14
4. Genomsnittlig timlön i kronor efter yrkesgrupp (SSYK), ålder och kön	20
5. Genomsnittlig timlön i kronor efter yrkesgrupp (SSYK), region och kön	31
6. Antal anställda efter timlöneintervall (total timlön) i kronor och kön	42
7. Genomsnittlig total timlön och lönespridning i kronor m.m. efter utbildningsinriktning och kön	43
8. Genomsnittlig total timlön och lönespridning i kronor efter utbildningsnivå och kön	44
9. Genomsnittlig timlön i kronor och arbetade timmar efter näringsgren, arbetstidsart och kön	45
10. Genomsnittlig timlön (lön för arbetad tid), absoluta tal i kronor, löneutveckling och reallöneutveckling i procent i gruv- och tillverkningsindustrin 1955-2011 efter kön	57
Fakta om statistiken	58
Detta omfattar statistiken	58
Definitioner och förklaringar	59
Så görs statistiken	61
Statistikens tillförlitlighet	61
Osäkerhetskällor	61
Bra att veta	63
Annan statistik	64
In English	65
Summary	65
List of tables	65
List of terms	66

Statistiken med kommentarer

Faktaruta

Heltid och deltid

De löneuppgifter som ligger till grund för denna publikation bygger på insamlade data om såväl heltidsanställdas löner som deltidanställdas löner.

Lönebegrepp

Tid- och prestationslön avser överenskommen fast lön, fasta tillägg, ackordskompensation och rörlig lön. I rörlig lön ingår prestations- och ackordslön, provision, tantiem o.d.

Lön för arbetad tid avser *Tid- och prestationslön* samt OB-/skifttillägg och tillägg för risk, smuts, värme o.d.

Totallön avser *Lön för arbetad tid* samt helglön, förmåner, jour- och beredskapsersättning, väntetids- och restidsersättning utanför ordinarie arbetstid.

Övertidsersättning ingår inte. Antals- och löneuppgifterna är avrundade.

Observera att lön och inkomst är två skilda begrepp

Inkomsten påverkas bland annat av arbetstidens längd och inkluderar även andra inkomstslag än lön. Det innebär att två personer med samma timlön kan ha olika inkomster, beroende på sin sysselsättningsgrad, eventuell frånvaro eller övertid samt övriga inkomstslag.

I detta Statistiska meddelande redovisas timlöner. Inkomststatistik redovisas bl.a. i Inkomst och förmögenhetsregistret (IoF) och Hushållens ekonomi (HEK).

Lön

- Är ersättning för utfört arbete under en given **tidsenhet**, till exempel månad eller timme
- Redovisas huvudsakligen som månadslön – deltidslöner omräknas till **heltidslöner**

Användningsområde

Begreppet lön är lämpligt att använda vid t.ex. analys av jämställdhet på arbetsmarknaden och jämförelser mellan näringsgrenar, yrkes-, ålders- och utbildningsgrupper

Inkomst

- Kan, förutom lön, inkludera kapitalinkomst, transfereringar med mera, erhållna under en given **tidsperiod**, vanligtvis ett år
- Redovisas i form av **årsinkomster**
- Påverkas till exempel av hel-/deltidsarbete, övertid och frånvaro

Begreppet inkomst kan användas för att t.ex. analysera fördelningsfrågor och budgeteffekter

Ålders- och könsfördelning

Nedanstående diagram visar antalet arbetare uppdelat efter kön och åldersgrupp. Kvinnorna utgör endast ca 32 procent av arbetarna i privat sektor. Den minsta andelen kvinnor finns i åldrarna 60–64 år där de utgör 27 procent, medan den största andelen kvinnor finns i åldrarna 18–24 år där de utgör 43 procent av de anställda.

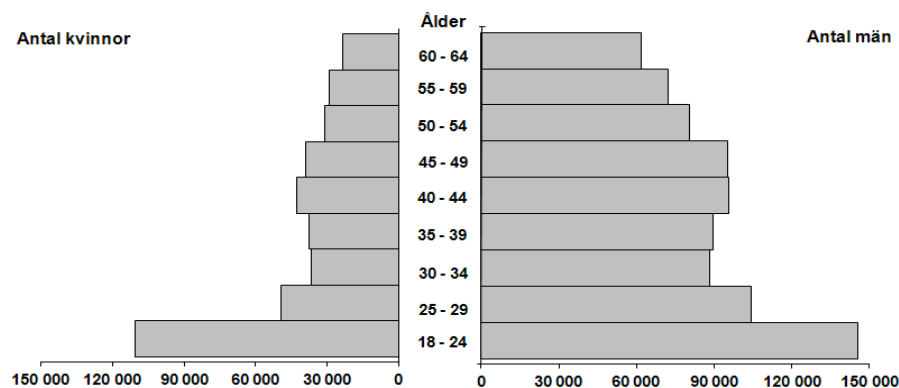

Löneutveckling 2001–2011

Under 2011 har kvinnors genomsnittliga timlön motsvarat ca 91 procent av mäns lön. Om hänsyn tas till olika strukturella skillnader mellan könen genom s.k. standardvägning kan en stor del av löneskillnaderna förklaras. Standardvägda uppgifter, senast för år 2010, redovisas i *Lönestrukturstistik, hela ekonomin* på SCB:s webbplats, www.scb.se/AM0110. År 2010 motsvarade kvinnors genomsnittliga timlön efter standardvägning 95 procent av mäns lön.

Genomsnittlig timlön (lön för arbetad tid) och procentuell förändring sedan föregående år

År	Kvinnor		Män		Totalt	
	Lön	%	Lön	%	Lön	%
2001	97,80	4,3	109,40	3,5	106,50	3,7
2002	100,50	2,8	112,60	2,9	109,60	2,9
2003	104,10	3,6	116,60	3,6	113,50	3,6
2004	107,40	3,2	120,20	3,1	117,00	3,1
2005	110,10	2,5	123,10	2,4	119,90	2,5
2006	113,70	3,3	126,80	3,0	123,50	3,0
2007	119,20	4,8	131,90	4,0	128,60	4,1
2008	123,40	3,5	137,30	4,1	133,60	3,9
2009	127,80	3,6	140,50	2,3	137,10	2,6
2010	130,30	2,0	143,40	2,1	140,00	2,1
2011	133,50	2,5	146,60	2,2	143,00	2,1

Reallöneutveckling inom industrin 1955–2011

Reallöneutvecklingen, d.v.s. förändringen av lörens köpkraft med hänsyn till prisförändringar, har för arbetare inom gruv- och tillverkningsindustrin varit positiv med undantag för perioden 1977–1983 och det tidiga 90-talet. 1996 nåddes toppen med 7,4 procents reallöneökning. Därefter minskade ökningstakten t.o.m. 2002 för att åter öka fram till 2004 till följd av minskad inflation i kombination med i stort sett konstant löneökningstakt. Ökningstakten minskade sedan fram till 2008 och vände 2009 då deflationen medförde 3,5 procents reallöneökning. Under 2011 var det högre nominella löneökningar

jämfört mot föregående år men reallöneökningstakten var på grund av inflationen näst intill konstant mot föregående år. Konsumentprisindex, som har använts för att beräkna inflation och reallön, är ett genomsnitt för hela året. Diagrammet nedan visar nominell löneutveckling och reallöneutveckling mellan 1955 och 2011. Ytterligare uppgifter om löneutvecklingen inom industrin redovisas i tabell 10.

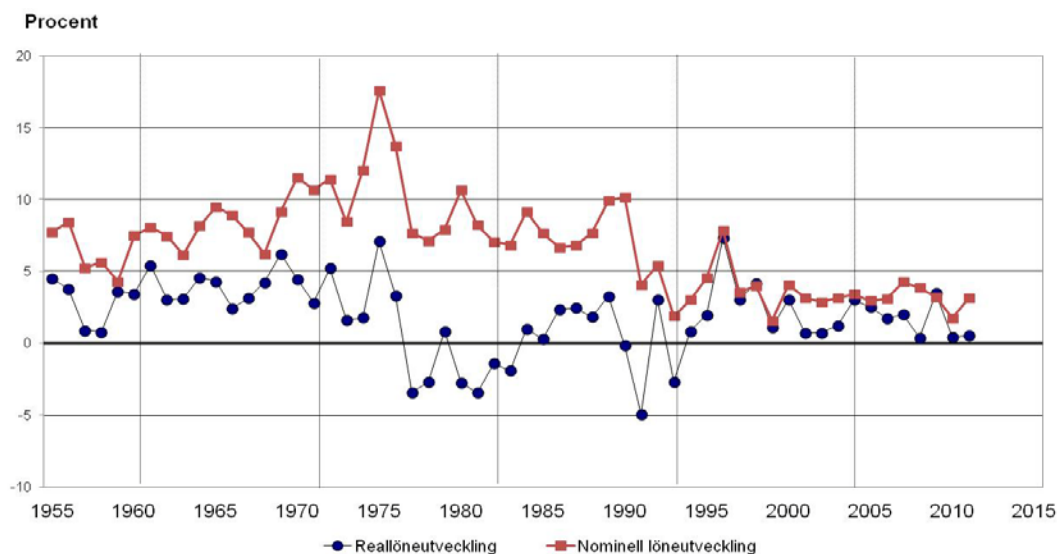

Lönespridning

Diagrammet nedan visar lönespridningen för kvinnor och män i några utvalda yrkesgrupper. Boxarna i diagrammet anger undre kvartilen (vänstra kanten av boxen), medianen (linjen i boxen) samt övre kvartilen (högra kanten av boxen). Med undre kvartil, median och övre kvartil menas att 25, 50 respektive 75 procent av individerna har en lägre lön än värdet.

Lönespridningen är betydligt mindre bland arbetare än bland tjänstemän. Kvoten mellan den övre och den undre kvartilen är 1,29 för arbetare mot 1,58 för tjänstemän i privat sektor.

Lönebegreppet i diagrammet är *Totallön*. Diagrammet ger en fingervisning om hur lönespridningen ser ut, men utan vetskap om de bakomliggande strukturerna i respektive yrkesgrupp är det vanskligt att tolka skillnader mellan kvinnor och män i en yrkesgrupp. De kan till exempel bero på att kvinnor och män återfinns inom olika yrken med olika lönenivåer. Skillnader i ålderssammansättning eller utbildning är andra exempel på faktorer som förklarar löneskillnader mellan olika grupper.

Uppgifterna i tabellerna i denna publikation indelas enligt Standard för svensk yrkesklassificering (SSYK) på tresiffrig nivå (yrkesgrupper).

Uppgifter fördelade på SSYK fyrsiffrig nivå (yrke) avseende 2011 publiceras i statistikdatabasen på www.scb.se/AM0103 i samband med publiceringen av detta Statistiska meddelande, samt tillsammans med statistiken för offentlig sektor i *Lönestrukturstatistik, hela ekonomin* i juni 2012.

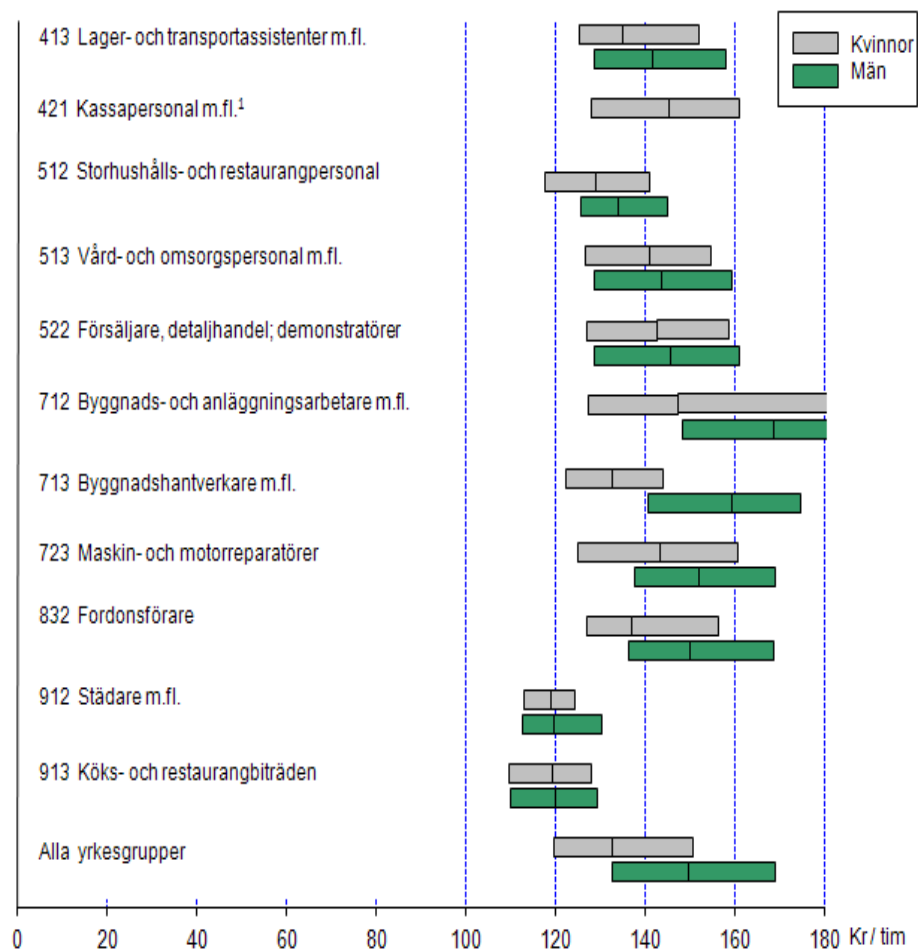

Tolka diagrammet så här:



Undre kvartil Median Övre kvartil

Undre kvartil - 25 procent av individerna har lägre lön

Median - 50 procent av individerna har lägre lön

Övre kvartil - 75 procent av individerna har lägre lön

1) Uppgifterna för män i yrkesgrupp 421 kan inte redovisas på grund av för hög osäkerhet.

Tabeller

Teckenförklaring

Explanation of symbols

..	Uppgift inte tillgänglig, för osäker för att anges eller bortagen av sekretesskäl	Data not available, too uncertain or not published for reasons of confidentiality
----	---	---

1. Privat sektor, arbetare 2011. **Genomsnittlig total timlön i kronor efter region¹ och kön**

1. Private sector, manual workers 2011. Average hourly wages in SEK by region and sex

Region	Antal			Total timlön		
	Kvinnor	Män	Totalt	Kvinnor	Män	Totalt
Samtliga	399 800	832 500	1 232 200	137,60	152,60	148,50
1 Stockholm	93 000	156 400	249 500	138,70	154,00	148,90
2 Östra Mellansverige	63 400	138 300	201 700	136,60	151,80	147,80
3 Småland med öarna	40 200	96 400	136 500	138,00	148,70	146,10
4 Sydsverige	59 600	115 100	174 800	136,30	153,90	148,90
5 Västsverige	82 000	168 900	250 900	137,90	152,10	148,20
6 Norra Mellansverige	29 200	83 500	112 700	137,90	153,70	150,40
7 Mellersta Norrland	11 100	31 800	42 900	135,70	150,90	147,70
8 Övre Norrland	21 200	42 000	63 200	138,90	157,60	152,60

1) Regionerna är indelade enligt följande: 1: Stockholms län, 2: Södermanlands, Uppsala, Västmanlands, Örebro och Östergötlands län, 3: Gotlands, Kalmar, Kronobergs och Jönköpings län, 4: Blekinge och Skåne län, 5: Västra Götalands och Hallands län, 6: Gävleborgs, Dalarnas och Värmlands län, 7: Jämtlands och Västernorrlands län, 8: Norrbottens och Västerbottens län. Kvaliteten på denna variabel kan vara bristfällig, dels p.g.a. att urvalet inte tar hänsyn till region, dels p.g.a. samredovisning, d.v.s. att all personal på företaget redovisas på en region.

2. Privat sektor, arbetare 2011¹. Genomsnittlig total timlön och lönespridning i kronor efter yrkesgrupp (SSYK) och kön

2. Private sector, manual workers 2011. Average total hourly wages and wage dispersion in SEK by occupational group (SSYK) and sex

För förklaring av spridningsmått se Fakta om statistiken, avsnitt Detta omfattar statistiken – Statistiska mått.

SSYK	Yrkesgrupp	Kön	Antal	Total timlön			
				Genomsnitt	Undre kvartil	Median	Övre kvartil
	Samtliga	Kvinnor	399 800	137,60	119,50	132,60	150,60
		Män	832 500	152,60	132,40	149,40	168,60
		Totalt	1 232 200	148,50	126,10	144,00	163,30
413	Lager- och transportassistenter m.fl.	Kvinnor	8 500	141,30	125,10	134,80	151,80
		Män	38 300	145,20	128,20	141,40	157,60
		Totalt	46 800	144,60	127,60	140,20	156,60
419	Övrig kontorspersonal	Kvinnor	..	143,20	..	135,00	..
		Män	..	146,80	119,50	143,50	161,40
		Totalt	7 700	144,20	110,00	135,20	155,40
421	Kassapersonal m.fl.	Kvinnor	14 900	144,40	127,60	145,30	160,90
		Män	4 100	124,50	..	125,80	144,50
		Totalt	19 000	139,60	123,70	142,60	158,20
422	Kundinformatörer	Kvinnor	7 900	132,30	119,50	128,90	143,00
		Män	..	154,70	135,80	156,80	169,30
		Totalt	10 700	138,30	122,10	133,80	152,90
512	Storhushålls- och restaurangpersonal	Kvinnor	19 600	133,50	117,50	128,90	140,80
		Män	22 100	139,00	125,50	133,80	144,60
		Totalt	41 700	136,70	121,90	131,70	142,90
513	Vård- och omsorgspersonal m.fl.	Kvinnor	33 900	143,10	126,20	140,90	154,60
		Män	11 900	145,50	128,30	143,20	159,00
		Totalt	45 700	143,70	126,60	141,40	156,00
514	Frisörer och annan servicepersonal (personliga tjänster)	Kvinnor	..	136,10	113,60	135,70	155,00
		Män	500	130,00	109,50	130,40	149,40
		Totalt	..	135,70	113,50	135,70	155,00
515	Säkerhetspersonal	Kvinnor	4 200	149,10	140,70	148,60	159,70
		Män	12 400	154,30	145,00	155,60	165,10
		Totalt	16 600	153,00	143,20	153,70	164,20
522	Försäljare, detaljhandel; demonstratörer m.fl.	Kvinnor	107 300	143,20	126,80	142,40	158,60
		Män	50 900	146,00	128,50	145,50	160,60
		Totalt	158 100	144,20	127,60	143,40	159,30

1) Vid jämförelser med tidigare år kan skattningarna för vissa grupper ha ändrats kraftigt p.g.a. strukturella förändringar och/eller rotation i urvalet.

2. forts

SSYK	Yrkesgrupp	Kön	Antal	Total timlön			
				Genomsnitt	Undre kvartil	Median	Övre kvartil
611	Växtodlare inom jordbruk och trädgård	Kvinnor	2 200	128,60	119,50	127,00	135,20
		Män	6 500	135,10	121,20	133,20	143,80
		Totalt	8 700	133,60	120,70	131,50	143,30
612	Djuruppfödare och djurskötare	Kvinnor	5 200	126,70	111,60	124,70	136,00
		Män	2 500	129,80	113,90	123,90	145,00
		Totalt	7 700	127,80	113,10	124,70	138,30
613	Växtodlare och djuruppfödare (blandad drift)	Kvinnor
		Män
		Totalt
614	Skogsbrukare	Kvinnor	200	139,40	116,90	131,90	155,30
		Män	3 100	146,80	132,10	146,60	159,50
		Totalt	3 300	146,40	130,00	145,10	159,50
711	Gruv- och bergarbetare, stenhuggare	Kvinnor	100	194,10	162,40	205,50	226,60
		Män	2 200	209,30	165,50	219,20	246,20
		Totalt	2 300	208,50	165,40	218,50	245,30
712	Byggnads- och anläggningsarbetare m.fl.	Kvinnor	800	145,00	126,90	147,10	180,50
		Män	103 900	163,30	148,10	168,20	180,70
		Totalt	104 700	163,20	148,00	168,20	180,60
713	Byggnadshantverkare m.fl.	Kvinnor	2 900	134,10	122,00	132,40	143,90
		Män	61 600	156,90	140,50	159,10	174,40
		Totalt	64 600	156,00	138,20	156,90	173,30
714	Målare, lackerare, skorstensfejare m.fl.	Kvinnor	..	132,40	138,90
		Män	..	149,40	137,50	148,30	156,20
		Totalt	..	148,20	134,50	145,60	155,60
721	Gjutare, svetsare, plåtslagare m.fl.	Kvinnor	700	143,30	124,90	137,80	151,60
		Män	19 100	153,60	138,70	152,40	167,30
		Totalt	19 900	153,20	137,80	152,00	166,80
722	Smeder, verktygsmakare m.fl.	Kvinnor	300	150,10	130,10	145,60	161,80
		Män	7 300	158,20	146,10	156,30	169,80
		Totalt	7 600	157,90	146,10	155,60	169,40
723	Maskin- och motorreparatörer	Kvinnor	700	147,90	124,60	143,20	160,50
		Män	39 600	154,20	137,50	151,70	168,60
		Totalt	40 300	154,10	137,50	151,50	168,50

2. forts

SSYK	Yrkesgrupp	Kön	Antal	Total timlön			
				Genomsnitt	Undre kvartil	Median	Övre kvartil
724	Elmontörer, tele- och elektronikreparatörer m.fl.	Kvinnor	1 000	151,00	129,70	147,50	167,10
		Män	14 100	162,70	138,60	159,00	178,80
		Totalt	15 100	162,10	137,80	158,10	178,80
731	Finmekaniker m.fl.	Kvinnor
		Män	700	165,60	140,50	160,60	187,30
		Totalt	..	138,30
732	Drejare, glashyttarbetare, dekormålare m.fl.	Kvinnor
		Män	..	146,20	144,20	146,50	148,50
		Totalt	..	143,80	134,90	146,50	148,20
734	Grafiker m.fl.	Kvinnor	1 000	140,70	125,00	136,70	151,20
		Män	1 500	153,80	137,50	150,00	165,70
		Totalt	2 400	148,70	131,20	143,30	159,60
741	Slaktare, bagare, konditorer m.fl.	Kvinnor	..	130,40	122,70	126,50	135,10
		Män	4 000	149,00	129,90	150,40	169,60
		Totalt	5 200	144,70	122,70	143,40	165,00
742	Möbelsnickare, modellsnickare m.fl.	Kvinnor
		Män	..	131,50	123,30	130,80	138,00
		Totalt	..	131,40	122,50	130,80	137,50
743	Skräddare, tillskärare, tapetserare m.fl.	Kvinnor	..	128,70	118,20	129,00	135,30
		Män
		Totalt	..	153,40	127,40	..	191,30
811	Malmförädlingsoperatörer, brunnsborrare m.fl.	Kvinnor
		Män	..	188,70	167,30	194,80	204,60
		Totalt	..	189,10	168,20	194,80	205,50
812	Processoperatörer vid stål- och metallverk	Kvinnor	1 900	176,60	156,00	181,90	199,70
		Män	12 800	176,70	155,60	180,10	201,20
		Totalt	14 700	176,70	155,60	180,40	201,00
813	Processoperatörer, glas- och keramiska produkter	Kvinnor	200	154,30	137,90	158,90	172,30
		Män	800	158,90	146,70	163,60	182,50
		Totalt	900	158,20	146,00	163,20	179,30
814	Processoperatörer, trä- och pappersindustri	Kvinnor	2 200	177,60	158,70	180,60	197,00
		Män	15 100	180,20	156,00	183,20	205,50
		Totalt	17 300	179,90	156,20	182,80	204,40

2. forts

SSYK	Yrkesgrupp	Kön	Antal	Total timlön			
				Genomsnitt	Undre kvartil	Median	Övre kvartil
815	Processoperatörer, kemisk basindustri	Kvinnor	700	180,10	153,90	180,50	206,40
		Män	4 400	198,00	170,30	200,30	228,50
		Totalt	5 100	195,50	167,80	196,50	226,00
816	Driftmaskinister m.fl.	Kvinnor	300	180,20	151,60	178,10	201,60
		Män	2 400	177,00	151,20	170,00	197,50
		Totalt	2 700	177,30	151,20	170,60	198,40
817	Industrirobotoperatörer	Kvinnor	200	143,20	119,50	133,00	163,50
		Män	1 100	157,50	128,90	151,90	184,00
		Totalt	1 300	155,80	126,30	148,50	181,10
821	Maskinoperatörer, metall- och mineral-behandling	Kvinnor	..	144,30	121,80	138,70	162,90
		Män	39 500	155,60	136,90	151,30	172,20
		Totalt	44 700	154,30	134,90	150,00	171,10
822	Maskinoperatörer, kemisk-teknisk industri	Kvinnor	3 700	150,90	129,10	146,00	168,40
		Män	7 600	154,70	134,50	149,70	172,20
		Totalt	11 300	153,50	133,30	148,50	171,10
823	Maskinoperatörer, gummi- och plastindustri	Kvinnor	3 000	142,90	126,70	136,70	156,20
		Män	8 200	153,80	136,00	149,70	168,50
		Totalt	11 300	151,00	131,70	146,20	165,90
824	Maskinoperatörer, trävaruindustri	Kvinnor	1 700	146,20	129,90	141,40	155,00
		Män	9 000	144,10	131,00	143,00	154,60
		Totalt	10 700	144,40	131,00	142,70	154,60
825	Maskinoperatörer, grafisk industri, pappersvaruindustri	Kvinnor	1 600	147,00	128,80	139,90	161,20
		Män	7 000	166,70	143,60	163,30	187,80
		Totalt	8 600	163,20	139,60	159,30	183,60
826	Maskinoperatörer, textil-, skinn- och läderindustri	Kvinnor	2 700	126,90	116,50	125,20	135,60
		Män	2 100	142,80	124,90	143,20	160,90
		Totalt	4 900	134,20	118,70	130,00	150,40
827	Maskinoperatörer, livsmedelsindustri m.m.	Kvinnor	6 100	144,30	129,20	141,60	157,50
		Män	10 400	150,60	131,00	147,10	166,30
		Totalt	16 500	148,40	130,30	145,10	162,80
828	Montörer	Kvinnor	9 500	140,20	125,50	136,90	151,30
		Män	35 400	149,20	133,20	147,20	160,80
		Totalt	44 900	147,40	130,90	144,90	159,00

2. forts

SSYK	Yrkesgrupp	Kön	Antal	Total timlön			
				Genomsnitt	Undre kvartil	Median	Övre kvartil
829	Övriga maskinoperatörer och montörer	Kvinnor	6 300	146,60	127,50	140,90	161,20
		Män	20 000	154,10	132,50	149,60	170,90
		Totalt	26 300	152,40	131,00	147,80	168,60
831	Lokförare m.fl.	Kvinnor	..	161,50	142,50	164,10	180,70
		Män	..	163,60	151,20	166,30	178,80
		Totalt	..	163,20	149,50	165,70	178,80
832	Fordonsförare	Kvinnor	7 400	143,80	134,20	142,20	151,30
		Män	74 700	148,00	138,70	145,50	155,40
		Totalt	82 100	147,70	138,10	145,20	155,20
833	Maskinförare	Kvinnor	1 600	155,70	126,00	147,90	189,30
		Män	28 800	154,30	136,00	149,80	167,40
		Totalt	30 300	154,40	135,20	149,70	167,40
912	Städare m.fl.	Kvinnor	50 300	119,90	112,70	118,90	124,30
		Män	16 200	124,30	112,20	119,40	130,00
		Totalt	66 400	121,00	112,20	119,00	125,10
913	Köks- och restaurangbiträden	Kvinnor	26 000	119,50	109,20	119,10	127,90
		Män	15 800	120,50	109,80	119,70	129,00
		Totalt	41 800	119,90	109,50	119,30	128,60
914	Tidningsdistributörer, vaktmästare m.fl.	Kvinnor	..	118,40	89,30
		Män	5 800	137,20	120,20	137,30	150,50
		Totalt	..	133,70	..	128,50	146,80
915	Renhållnings- och återvinningsarbetare	Kvinnor	..	149,00	137,60	153,10	163,10
		Män	..	145,40	133,10	143,40	152,90
		Totalt	..	145,70	135,70	143,50	154,50
919	Övrigt servicearbete utan krav på särskild yrkesutbildning	Kvinnor	10 900	121,60	114,90	119,00	123,80
		Män	16 400	127,60	115,80	121,30	133,70
		Totalt	27 300	125,40	115,70	120,30	128,50
921	Medhjälpare inom jordbruk, trädgård, skogsbruk och fisk	Kvinnor	..	117,80	110,80	119,70	136,30
		Män	..	126,50	119,30	125,00	137,40
		Totalt	..	123,00	114,80	125,00	137,00
931	Grovarbetare inom bygg och anläggning	Kvinnor
		Män	2 100	150,40	127,90	147,40	167,40
		Totalt	2 200	149,90	127,40	147,10	167,40

2. forts

SSYK	Yrkesgrupp	Kön	Antal	Total timlön			
				Genomsnitt	Undre kvartil	Median	Övre kvartil
932	Handpaketerare och andra fabriks- arbetare	Kvinnor	9 200	134,00	121,80	129,30	141,50
		Män	17 300	141,30	126,00	136,40	152,60
		Totalt	26 500	138,90	124,30	134,20	149,00
933	Godshanterare, expressbud m.fl.	Kvinnor	1 200	144,90	132,00	143,50	154,00
		Män	10 200	156,60	143,00	152,50	165,70
		Totalt	11 400	155,50	142,10	152,30	165,20
999	Yrke okänt	Kvinnor	..	153,60	124,20	..	153,20
		Män	..	142,40	125,00	128,00	150,60
		Totalt	..	144,40	125,00	126,10	150,60

3. Privat sektor, arbetare 2011¹. Genomsnittlig timlön i kronor efter yrkesgrupp (SSYK) och kön

3. Private sector, manual workers 2011. Average hourly wages in SEK by occupational group (SSYK) and sex

KI=konfidensintervall. För förklaring av konfidensintervall se Fakta om statistiken, avsnitt Statistikens tillförlitlighet-Redovisning av osäkerhetsmått.

SSYK	Yrkesgrupp	Kön	Antal	95% KI för Antal	Tid- och prestationslön	Lön för arbetad tid	Totallön	95% KI för Totallön
	Samtliga	Kvinnor	399 800	± 23 137	124,30	133,50	137,60	± 1,07
		Män	832 500	± 28 523	140,60	146,60	152,60	± 1,05
		Totalt	1 232 200	± 37 841	136,10	143,00	148,50	± 0,86
413	Lager- och transportassistenter m.fl.	Kvinnor	8 500	± 1 885	130,60	135,90	141,30	± 3,05
		Män	38 300	± 5 362	133,60	139,70	145,20	± 2,83
		Totalt	46 800	± 6 559	133,10	139,10	144,60	± 2,66
419	Övrig kontorspersonal	Kvinnor	..	± ..	138,30	138,80	143,20	± 13,96
		Män	..	± ..	140,10	141,60	146,80	± 7,30
		Totalt	7 700	± 2 646	138,80	139,60	144,20	± 10,38
421	Kassapersonal m.fl.	Kvinnor	14 900	± 5 536	122,10	142,70	144,40	± 5,72
		Män	4 100	± 1 580	112,40	121,10	124,50	± 10,10
		Totalt	19 000	± 6 090	119,80	137,50	139,60	± 6,93
422	Kundinformatörer	Kvinnor	7 900	± 2 094	122,40	126,10	132,30	± 4,40
		Män	..	± ..	138,10	146,50	154,70	± 8,69
		Totalt	10 700	± 2 928	126,60	131,50	138,30	± 6,98
512	Storhushålls- och restaurangpersonal	Kvinnor	19 600	± 4 771	123,40	127,80	133,50	± 4,09
		Män	22 100	± 5 114	129,00	132,80	139,00	± 3,51
		Totalt	41 700	± 7 983	126,70	130,80	136,70	± 2,98
513	Vård- och omsorgspersonal m.fl.	Kvinnor	33 900	± 4 891	128,70	138,60	143,10	± 3,13
		Män	11 900	± 2 312	130,30	140,40	145,50	± 3,67
		Totalt	45 700	± 6 494	129,10	139,00	143,70	± 2,85
514	Frisörer och annan servicepersonal (personliga tjänster)	Kvinnor	..	± ..	127,80	131,50	136,10	± 3,93
		Män	500	± 185	123,00	125,40	130,00	± 13,29
		Totalt	..	± ..	127,50	131,10	135,70	± 3,93
515	Säkerhetspersonal	Kvinnor	4 200	± 500	133,60	143,50	149,10	± 0,75
		Män	12 400	± 1 305	135,30	148,40	154,30	± 0,93
		Totalt	16 600	± 1 727	134,90	147,20	153,00	± 0,74
522	Försäljare, detaljhandel; demonstratörer m.fl.	Kvinnor	107 300	± 17 680	123,40	141,20	143,20	± 2,18
		Män	50 900	± 7 035	129,60	141,90	146,00	± 3,08
		Totalt	158 100	± 19 774	125,60	141,40	144,20	± 1,98

1) Vid jämförelser med tidigare år kan skattningarna för vissa grupper ha ändrats kraftigt p.g.a. strukturella förändringar och/eller rotation i urvalet.

3. forts

SSYK	Yrkesgrupp	Kön	Antal	95% KI för Antal	Tid-och presta- tions- lön	Lön för arbetad tid	Totallön	95% KI för Totallön
611	Växtodlare inom jordbruk och trädgård	Kvinnor	2 200 ±	513	123,40	123,80	128,60	± 3,25
		Män	6 500 ±	1 926	129,50	129,90	135,10	± 2,28
		Totalt	8 700 ±	2 126	128,10	128,40	133,60	± 2,05
612	Djuruppfödare och djurskötare	Kvinnor	5 200 ±	1 800	117,80	122,80	126,70	± 4,72
		Män	2 500 ±	861	120,90	126,10	129,80	± 7,85
		Totalt	7 700 ±	2 260	118,90	124,00	127,80	± 5,07
613	Växtodlare och djuruppfödare (blandad drift)	Kvinnor
		Män
		Totalt
614	Skogsbrukare	Kvinnor	200 ±	28	124,90	133,90	139,40	± 1,63
		Män	3 100 ±	1 139	136,00	142,00	146,80	± 5,41
		Totalt	3 300 ±	1 144	135,40	141,50	146,40	± 5,07
711	Gruv- och bergarbetare, stenhuggare	Kvinnor	100 ±	1	168,10	186,60	194,10	± 0,21
		Män	2 200 ±	348	180,50	201,40	209,30	± 10,83
		Totalt	2 300 ±	348	179,90	200,60	208,50	± 10,18
712	Byggnads- och anläggningsarbetare m.fl.	Kvinnor	800 ±	291	137,40	139,60	145,00	± 10,43
		Män	103 900 ±	18 993	156,30	157,60	163,30	± 5,25
		Totalt	104 700 ±	19 048	156,10	157,50	163,20	± 5,22
713	Byggnadshantverkare m.fl.	Kvinnor	2 900 ±	580	126,60	128,40	134,10	± 2,83
		Män	61 600 ±	11 426	148,70	149,50	156,90	± 2,83
		Totalt	64 600 ±	11 496	147,80	148,70	156,00	± 2,76
714	Målare, lackerare, skorstensfejare m.fl.	Kvinnor	.. ±	..	124,70	129,20	132,40	± 8,37
		Män	.. ±	..	142,90	145,10	149,40	± 4,79
		Totalt	.. ±	..	141,50	143,90	148,20	± 4,83
721	Gjutare, svetsare, plåtslagare m.fl.	Kvinnor	700 ±	269	133,70	137,80	143,30	± 4,28
		Män	19 100 ±	3 086	143,50	147,20	153,60	± 3,33
		Totalt	19 900 ±	3 164	143,20	146,90	153,20	± 3,32
722	Smeder, verktygsmakare m.fl.	Kvinnor	300 ±	96	137,30	143,90	150,10	± 8,05
		Män	7 300 ±	2 019	148,90	151,80	158,20	± 3,59
		Totalt	7 600 ±	2 031	148,50	151,50	157,90	± 3,50
723	Maskin- och motorreparatörer	Kvinnor	700 ±	105	132,10	141,80	147,90	± 2,95
		Män	39 600 ±	3 897	143,40	146,80	154,20	± 2,55
		Totalt	40 300 ±	3 913	143,20	146,80	154,10	± 2,51

3. forts

SSYK	Yrkesgrupp	Kön	Antal	95% KI för Antal	Tid- och presta- tions- lön	Lön för arbetad tid	Totallön	95% KI för Totallön
724	Elmontörer, tele- och elektronikrepa- törer m.fl.	Kvinnor	1 000 ±	166	134,00	143,00	151,00	± 3,44
		Män	14 100 ±	2 446	146,80	152,90	162,70	± 9,37
		Totalt	15 100 ±	2 476	146,10	152,40	162,10	± 8,85
731	Finmekaniker m.fl.	Kvinnor
		Män	700 ±	208	149,60	157,00	165,60	± 7,73
		Totalt	.. ±	..	128,30	131,90	138,30	± 25,95
732	Drejare, glashytttearbetare, dekora- tionsmålare m.fl.	Kvinnor
		Män	.. ±	..	140,10	140,70	146,20	± 2,03
		Totalt	137,90	138,60	143,80	± 4,00
734	Grafiker m.fl.	Kvinnor	1 000 ±	343	134,20	135,40	140,70	± 4,96
		Män	1 500 ±	425	145,70	147,80	153,80	± 4,38
		Totalt	2 400 ±	619	141,20	142,90	148,70	± 4,18
741	Slaktare, bagare, konditorer m.fl.	Kvinnor	.. ±	..	120,80	125,80	130,40	± 6,12
		Män	4 000 ±	1 372	137,30	143,40	149,00	± 10,83
		Totalt	5 200 ±	1 592	133,50	139,30	144,70	± 8,31
742	Möbelsnickare, modellsnickare m.fl.	Kvinnor
		Män	.. ±	..	125,80	126,40	131,50	± 4,99
		Totalt	.. ±	..	125,70	126,30	131,40	± 4,98
743	Skräddare, tillskärare, tapetserare m.fl.	Kvinnor	.. ±	..	123,80	124,00	128,70	± 6,19
		Män	.. ±
		Totalt	.. ±	..	147,40	147,60	153,40	± 28,31
811	Malmförädlingsoperatörer, brunnsbor- rare m.fl.	Kvinnor
		Män	167,50	174,60	188,70	± 5,61
		Totalt	167,50	175,10	189,10	± 6,07
812	Processoperatörer vid stål- och metall- verk	Kvinnor	1 900 ±	178	146,70	170,20	176,60	± 2,03
		Män	12 800 ±	1 321	149,50	169,80	176,70	± 2,88
		Totalt	14 700 ±	1 413	149,20	169,80	176,70	± 2,61
813	Processoperatörer, glas- och keramis- ka produkter	Kvinnor	200 ±	54	132,40	148,70	154,30	± 7,70
		Män	800 ±	249	138,00	151,60	158,90	± 7,46
		Totalt	900 ±	285	137,20	151,20	158,20	± 7,31
814	Processoperatörer, trä- och pappersin- dustri	Kvinnor	2 200 ±	297	140,90	171,30	177,60	± 2,79
		Män	15 100 ±	1 441	144,90	173,20	180,20	± 3,60
		Totalt	17 300 ±	1 582	144,40	172,90	179,90	± 3,31

3. forts

SSYK	Yrkesgrupp	Kön	Antal	95% KI för Antal	Tid- och presta- tions- lön	Lön för arbetad tid	Totallön	95% KI för Totallön
815	Processoperatörer, kemisk basindustri	Kvinnor	700 ±	92	147,60	173,40	180,10	± 3,11
		Män	4 400 ±	676	160,90	190,30	198,00	± 4,25
		Totalt	5 100 ±	756	159,00	187,90	195,50	± 3,86
816	Driftmaskinister m.fl.	Kvinnor	300 ±	18	152,00	171,80	180,20	± 1,47
		Män	2 400 ±	469	153,90	167,50	177,00	± 5,36
		Totalt	2 700 ±	477	153,80	167,90	177,30	± 4,94
817	Industrirobotoperatörer	Kvinnor	200 ±	43	127,30	137,90	143,20	± 5,59
		Män	1 100 ±	305	137,40	151,00	157,50	± 4,51
		Totalt	1 300 ±	339	136,20	149,50	155,80	± 4,34
821	Maskinoperatörer, metall- och mineral- behandling	Kvinnor	.. ±	..	129,30	139,00	144,30	± 10,47
		Män	39 500 ±	6 403	141,30	149,60	155,60	± 4,23
		Totalt	44 700 ±	8 028	140,00	148,50	154,30	± 4,87
822	Maskinoperatörer, kemisk-teknisk industri	Kvinnor	3 700 ±	945	132,60	145,20	150,90	± 5,98
		Män	7 600 ±	1 877	138,00	148,70	154,70	± 5,80
		Totalt	11 300 ±	2 371	136,30	147,60	153,50	± 4,83
823	Maskinoperatörer, gummi- och plastin- dustri	Kvinnor	3 000 ±	721	127,10	137,20	142,90	± 4,41
		Män	8 200 ±	1 374	135,70	147,90	153,80	± 2,98
		Totalt	11 300 ±	1 886	133,50	145,20	151,00	± 3,08
824	Maskinoperatörer, trävaruindustri	Kvinnor	1 700 ±	492	131,40	140,90	146,20	± 4,79
		Män	9 000 ±	2 755	130,90	138,10	144,10	± 4,82
		Totalt	10 700 ±	2 888	130,90	138,50	144,40	± 4,42
825	Maskinoperatörer, grafisk industri, pappersvaruindustri	Kvinnor	1 600 ±	366	131,10	141,70	147,00	± 3,94
		Män	7 000 ±	967	147,80	160,60	166,70	± 2,99
		Totalt	8 600 ±	1 200	144,80	157,20	163,20	± 3,06
826	Maskinoperatörer, textil-, skinn- och läderindustri	Kvinnor	2 700 ±	820	119,90	122,50	126,90	± 5,44
		Män	2 100 ±	492	130,00	137,60	142,80	± 5,14
		Totalt	4 900 ±	1 031	124,60	129,40	134,20	± 4,69
827	Maskinoperatörer, livsmedelsindustri m.m.	Kvinnor	6 100 ±	969	126,90	138,90	144,30	± 3,34
		Män	10 400 ±	1 647	130,90	143,90	150,60	± 4,94
		Totalt	16 500 ±	2 211	129,50	142,10	148,40	± 3,86
828	Montörer	Kvinnor	9 500 ±	1 142	130,20	134,80	140,20	± 1,73
		Män	35 400 ±	4 092	139,10	143,10	149,20	± 1,84
		Totalt	44 900 ±	4 537	137,30	141,50	147,40	± 1,59

3. forts

SSYK	Yrkesgrupp	Kön	Antal	95% KI för Antal	Tid- och presta- tions- lön	Lön för arbetad tid	Totallön	95% KI för Totallön
829	Övriga maskinoperatörer och montörer	Kvinnor	6 300 ±	633	132,70	141,00	146,60	± 2,00
		Män	20 000 ±	2 834	139,60	147,80	154,10	± 2,92
		Totalt	26 300 ±	3 276	138,00	146,20	152,40	± 2,54
831	Lokförare m.fl.	Kvinnor	.. ±	..	141,80	151,00	161,50	± 9,67
		Män	.. ±	..	145,00	155,70	163,60	± 7,32
		Totalt	.. ±	..	144,30	154,70	163,20	± 7,38
832	Fordonsförare	Kvinnor	7 400 ±	2 572	132,00	138,70	143,80	± 4,53
		Män	74 700 ±	10 539	136,90	143,00	148,00	± 2,34
		Totalt	82 100 ±	11 711	136,50	142,70	147,70	± 2,31
833	Maskinförare	Kvinnor	1 600 ±	526	134,20	147,90	155,70	± 15,90
		Män	28 800 ±	8 510	142,50	148,50	154,30	± 6,76
		Totalt	30 300 ±	8 696	142,10	148,40	154,40	± 7,01
912	Städare m.fl.	Kvinnor	50 300 ±	8 111	114,30	115,70	119,90	± 1,50
		Män	16 200 ±	2 853	115,10	119,70	124,30	± 2,48
		Totalt	66 400 ±	9 549	114,50	116,70	121,00	± 1,34
913	Köks- och restaurangbiträden	Kvinnor	26 000 ±	5 495	110,00	114,00	119,50	± 4,28
		Män	15 800 ±	3 842	110,10	115,30	120,50	± 3,42
		Totalt	41 800 ±	7 873	110,10	114,50	119,90	± 3,15
914	Tidningsdistributörer, vaktmästare m.fl.	Kvinnor	.. ±	..	111,40	114,90	118,40	± 18,53
		Män	5 800 ±	1 221	127,50	131,60	137,20	± 3,24
		Totalt	.. ±	..	124,50	128,50	133,70	± 6,45
915	Renhållnings- och återvinningsarbetare	Kvinnor	.. ±	..	137,90	143,50	149,00	± 8,84
		Män	.. ±	..	136,20	138,70	145,40	± 6,01
		Totalt	.. ±	..	136,30	139,20	145,70	± 6,13
919	Övrigt servicearbete utan krav på särskild yrkesutbildn	Kvinnor	10 900 ±	773	114,20	117,00	121,60	± 0,79
		Män	16 400 ±	1 496	118,80	122,70	127,60	± 1,64
		Totalt	27 300 ±	2 174	117,10	120,60	125,40	± 1,29
921	Medhjälpare inom jordbruk, trädgård, skogsbruk och fisk	Kvinnor	113,60	114,60	117,80	± 4,92
		Män	.. ±	..	122,60	123,50	126,50	± 3,29
		Totalt	.. ±	..	119,00	119,90	123,00	± 3,37
931	Grovarbetare inom bygg och anlägg- ning	Kvinnor
		Män	2 100 ±	792	144,30	145,30	150,40	± 6,28
		Totalt	2 200 ±	809	143,70	144,90	149,90	± 6,10

3. forts

SSYK	Yrkesgrupp	Kön	Antal	95% KI för Antal	Tid- och presta- tions- lön	Lön för arbetad tid	Totallön	95% KI för Totallön
932	Handpaketerare och andra fabriksarbetare	Kvinnor	9 200	± 2 522	124,20	129,70	134,00	± 3,33
		Män	17 300	± 2 612	129,30	136,40	141,30	± 2,39
		Totalt	26 500	± 4 766	127,60	134,20	138,90	± 2,73
933	Godshanterare, expressbud m.fl.	Kvinnor	1 200	± 349	132,50	139,20	144,90	± 3,32
		Män	10 200	± 3 295	142,90	148,70	156,60	± 3,64
		Totalt	11 400	± 3 398	142,00	147,80	155,50	± 3,38
999	Yrke okänt	Kvinnor	136,80	146,80	153,60	± 24,11
		Män	131,90	137,40	142,40	± 5,78
		Totalt	132,80	139,00	144,40	± 7,25

4. Privat sektor, arbetare 2011¹. **Genomsnittlig timlön i kronor efter yrkesgrupp² (SSYK), ålder och kön**

4. Private sector, manual workers 2011. Average hourly wages in SEK by occupational group (SSYK), age and sex

SSYK	Yrkesgrupp	Ålder									
		Samtliga	18-24	25-29	30-34	35-39	40-44	45-49	50-54	55-59	60-64
Kvinnor	Tid- och prestationslön	124,30	113,80	123,00	125,70	127,90	128,50	128,20	127,80	129,30	129,60
	Lön för arbetad tid	133,50	127,20	133,50	134,50	135,50	135,50	135,70	135,10	136,70	136,60
	Totallön	137,60	130,20	137,90	138,80	139,90	140,20	140,60	140,00	140,90	140,80
	Antal	399 800	110 500	49 500	36 600	37 800	43 000	38 800	31 000	29 200	23 400
Samtliga											
Män	Tid- och prestationslön	140,60	126,10	136,60	140,40	145,00	145,50	145,30	146,30	145,00	143,60
	Lön för arbetad tid	146,60	132,70	143,70	146,60	150,90	151,40	151,50	152,10	150,20	148,00
	Totallön	152,60	137,40	149,40	152,70	156,90	157,80	157,90	158,80	156,70	154,20
	Antal	832 500	145 500	104 200	88 200	89 500	95 800	95 300	80 300	72 000	61 700
Totalt	Tid- och prestationslön	136,10	121,90	133,00	136,60	140,50	140,80	141,00	141,80	140,90	140,30
	Lön för arbetad tid	143,00	130,80	141,00	143,40	146,80	147,00	147,50	148,00	146,70	145,30
	Totallön	148,50	134,90	146,40	149,10	152,40	153,00	153,50	154,30	152,60	151,10
	Antal	1 232 200	256 000	153 700	124 800	127 300	138 800	134 100	111 200	101 200	85 100
413 Lager- och transportassistenter m.fl.											
Kvinnor	Tid- och prestationslön	130,60	120,70	128,10	131,70	132,20	135,90	137,70	135,10	132,10	131,80
	Lön för arbetad tid	135,90	127,50	134,30	136,40	136,80	140,50	143,10	138,70	136,70	134,70
	Totallön	141,30	132,10	141,40	141,50	142,20	145,80	148,60	144,20	141,90	140,30
	Antal	8 500	2 000	..	900	800	900	1 000	700	..	300
Män	Tid- och prestationslön	133,60	120,60	129,10	133,50	137,10	140,40	138,70	140,20	132,90	139,10
	Lön för arbetad tid	139,70	127,70	135,30	141,80	144,40	146,00	146,60	144,50	136,30	141,80
	Totallön	145,20	132,00	140,60	147,60	150,20	152,40	152,40	150,30	141,90	147,00
	Antal	38 300	6 500	6 600	4 000	3 800	4 500	3 900	3 200	3 500	2 200
Totalt	Tid- och prestationslön	133,10	120,60	128,90	133,20	136,30	139,80	138,50	139,30	132,80	138,30
	Lön för arbetad tid	139,10	127,70	135,10	140,90	143,20	145,20	146,00	143,50	136,40	141,00
	Totallön	144,60	132,00	140,70	146,60	148,90	151,40	151,70	149,20	141,90	146,30
	Antal	46 800	8 500	8 000	4 900	4 700	5 400	4 900	3 900	4 100	2 400

1) Vid jämförelser med tidigare år kan skattningarna för vissa grupper ha ändrats kraftigt p.g.a. strukturella förändringar och/eller rotation i urvalet.

2) Endast ett urval av 30 stora yrkesgrupper ingår i tabellen. För fler grupper se Sveriges statistiska databaser: www.ssd.scb.se/databaser/makro/Produkt.asp?produktid=AM0103.

4. forts

SSYK	Yrkesgrupp	Ålder										
		Samtliga	18-24	25-29	30-34	35-39	40-44	45-49	50-54	55-59	60-64	
Kön	Lönebegrepp											
	Antal anställda											
421	Kassapersonal m.fl.											
Kvinnor	Tid- och prestationslön	122,10	111,60	119,80	124,40	129,40	127,30	126,50	132,10	129,00	126,10	
	Lön för arbetad tid	142,70	131,50	139,90	146,90	154,00	146,00	152,50	150,70	147,90	147,70	
	Totallön	144,40	132,80	141,80	148,70	155,80	149,20	153,90	152,60	149,50	148,50	
	Antal	14 900	5 600	2 400	1 200	
Män	Tid- och prestationslön	112,40	111,00	114,30	119,30	105,80	
	Lön för arbetad tid	121,10	127,10	125,00	127,40	107,90	
	Totallön	124,50	129,10	129,50	131,50	111,90	
	Antal	4 100	1 300	
Totalt	Tid- och prestationslön	119,80	111,50	118,20	123,00	116,50	126,00	125,10	130,50	129,00	125,50	
	Lön för arbetad tid	137,50	130,60	135,50	141,70	..	143,50	147,60	147,80	147,70	144,10	
	Totallön	139,60	132,00	138,20	144,00	131,70	146,60	149,00	150,00	149,30	145,00	
	Antal	19 000	7 000	3 200	1 700	
512	Storhushålls- och restaurangpersonal											
Kvinnor	Tid- och prestationslön	123,40	112,20	122,40	123,80	125,50	128,20	135,90	121,50	142,90	127,90	
	Lön för arbetad tid	127,80	118,70	128,70	126,60	127,90	132,00	138,70	124,60	144,60	130,60	
	Totallön	133,50	123,30	135,20	133,40	134,80	137,40	145,00	129,90	148,50	136,30	
	Antal	19 600	7 000	
Män	Tid- och prestationslön	129,00	117,60	129,40	129,00	132,50	138,70	133,90	135,00	
	Lön för arbetad tid	132,80	123,90	132,70	132,20	136,80	139,60	138,70	139,70	
	Totallön	139,00	128,90	138,00	139,30	142,10	145,90	145,50	149,30	
	Antal	22 100	..	4 400	4 100	
Totalt	Tid- och prestationslön	126,70	115,00	127,00	127,30	129,80	134,00	134,70	129,40	140,00	124,50	
	Lön för arbetad tid	130,80	121,30	131,30	130,30	133,40	136,20	138,70	133,40	142,10	126,50	
	Totallön	136,70	126,20	137,00	137,40	139,20	142,10	145,30	141,20	147,40	132,70	
	Antal	41 700	12 200	7 900	6 500	3 000	4 200	3 900	
513	Vård- och omsorgspersonal m.fl.											
Kvinnor	Tid- och prestationslön	128,70	116,90	123,90	125,50	128,70	129,10	128,90	131,50	136,60	145,00	
	Lön för arbetad tid	138,60	127,20	134,60	135,20	137,80	137,50	139,10	143,40	145,80	154,00	
	Totallön	143,10	130,50	138,10	138,80	142,60	142,40	144,30	148,30	151,00	159,80	
	Antal	33 900	5 400	3 500	3 600	3 700	4 000	4 000	4 000	3 100	2 500	
Män	Tid- och prestationslön	130,30	120,60	123,00	129,10	135,60	132,60	132,00	131,20	137,30	131,70	
	Lön för arbetad tid	140,40	129,50	133,70	140,40	143,10	143,90	144,80	140,00	148,00	140,80	
	Totallön	145,50	133,10	138,40	145,80	146,80	148,80	151,10	145,70	155,10	146,80	
	Antal	11 900	1 800	1 600	1 300	1 700	1 400	1 300	1 000	900	..	
Totalt	Tid- och prestationslön	129,10	117,70	123,60	126,40	131,00	130,00	129,70	131,40	136,70	141,60	
	Lön för arbetad tid	139,00	127,70	134,30	136,50	139,60	139,20	140,50	142,70	146,30	150,70	
	Totallön	143,70	131,10	138,20	140,50	144,00	144,10	146,00	147,80	151,90	156,50	
	Antal	45 700	7 200	5 100	4 900	5 300	5 400	5 300	5 000	4 000	3 500	

4. forts

SSYK	Yrkesgrupp	Ålder									
		Samtliga	18-24	25-29	30-34	35-39	40-44	45-49	50-54	55-59	60-64
Kön	Lönebegrepp										
	Antal anställda										
515	Säkerhetspersonal										
Kvinnor	Tid- och prestationslön	133,60	125,10	132,80	135,90	136,70	135,80	137,00	137,00	137,40	136,60
	Lön för arbetad tid	143,50	136,70	143,30	145,30	146,00	145,50	146,40	145,80	145,80	144,50
	Totallön	149,10	142,00	149,00	150,90	151,90	151,10	152,00	151,60	151,40	150,00
	Antal	4 200	900	800	600	500	500	400	200	200	100
Män	Tid- och prestationslön	135,30	124,80	135,00	137,20	139,20	140,40	140,60	140,30	138,80	138,10
	Lön för arbetad tid	148,40	139,20	148,90	150,00	151,40	152,60	153,00	151,40	152,40	150,10
	Totallön	154,30	144,40	155,10	155,80	157,40	158,60	159,30	157,50	158,40	155,80
	Antal	12 400	2 600	2 600	1 800	1 400	1 400	1 000	700	400	300
Totalt	Tid- och prestationslön	134,90	124,90	134,50	136,80	138,60	139,20	139,60	139,50	138,40	137,70
	Lön för arbetad tid	147,20	138,60	147,70	148,80	150,00	150,80	151,20	150,00	150,60	148,60
	Totallön	153,00	143,90	153,80	154,60	156,00	156,70	157,30	156,10	156,50	154,30
	Antal	16 600	3 500	3 500	2 500	1 900	1 800	1 400	1 000	600	500
522	Försäljare, detaljhandel; demonstratörer m.fl.										
Kvinnor	Tid- och prestationslön	123,40	114,90	122,50	128,40	128,10	129,90	127,40	129,10	132,10	128,40
	Lön för arbetad tid	141,20	137,20	143,10	144,50	141,90	145,00	142,30	141,10	145,30	141,50
	Totallön	143,20	138,40	145,60	147,20	143,80	147,90	145,30	144,50	147,00	143,50
	Antal	107 300	42 200	14 600	10 400	9 500	6 800	6 200	4 400	..	6 400
Män	Tid- och prestationslön	129,60	116,50	125,60	134,80	138,90	136,20	140,10	136,90	141,60	140,30
	Lön för arbetad tid	141,90	134,80	141,70	146,40	147,70	141,50	150,20	141,60	149,60	145,80
	Totallön	146,00	137,10	146,00	151,10	152,10	147,00	155,40	146,80	155,30	151,00
	Antal	50 900	18 000	8 300	4 900	7 000	..	2 300	..	1 500	..
Totalt	Tid- och prestationslön	125,60	115,40	123,80	130,80	133,20	132,70	131,30	132,40	133,90	131,70
	Lön för arbetad tid	141,40	136,40	142,50	145,20	144,60	143,50	144,70	141,30	146,10	142,70
	Totallön	144,20	138,00	145,70	148,70	147,70	147,50	148,30	145,50	148,60	145,50
	Antal	158 100	60 200	22 900	15 300	16 500	10 900	8 500	7 300	8 300	8 300
611	Växtodlare inom jordbruk och trädgård										
Kvinnor	Tid- och prestationslön	123,40	112,30	..	121,50	126,20	122,50	125,90	125,20	133,10	117,20
	Lön för arbetad tid	123,80	112,60	..	121,60	126,60	123,70	126,30	125,40	133,40	117,50
	Totallön	128,60	116,10	..	126,60	131,80	128,60	131,50	130,60	138,20	122,00
	Antal	2 200	200	..	200	200	..	300
Män	Tid- och prestationslön	129,50	109,20	125,40	129,30	135,70	136,90	137,90	124,60	124,60	134,40
	Lön för arbetad tid	129,90	109,80	125,80	129,80	135,90	137,50	138,40	124,80	124,90	134,50
	Totallön	135,10	113,50	130,80	135,20	141,40	143,00	144,40	130,00	130,10	140,00
	Antal	6 500	700	900	800
Totalt	Tid- och prestationslön	128,10	110,00	124,30	127,40	134,50	132,60	134,90	124,80	126,80	130,60
	Lön för arbetad tid	128,40	110,50	124,70	127,90	134,60	133,30	135,40	125,00	127,10	130,70
	Totallön	133,60	114,10	129,70	133,10	140,10	138,70	141,20	130,20	132,10	136,00
	Antal	8 700	900	..	1 100	1 200	1 100

4. forts

SSYK	Yrkesgrupp	Ålder													
		Samtliga	18-24	25-29	30-34	35-39	40-44	45-49	50-54	55-59	60-64				
Kön	Lönebegrepp														
	Antal anställda														
721	Gjutare, svetsare, plåtslagare m.fl.														
Kvinnor	Tid- och prestationslön	133,70
	Lön för arbetad tid	137,80
	Totallön	143,30
	Antal	700
Män	Tid- och prestationslön	143,50	127,80	137,20	141,90	148,10	149,30	143,10	154,60	144,40	149,80				
	Lön för arbetad tid	147,20	130,90	141,60	146,70	151,50	153,90	148,90	156,50	146,20	153,30				
	Totallön	153,60	136,50	146,70	153,50	157,80	161,20	155,30	163,50	152,40	159,70				
	Antal	19 100	2 700	2 300	1 900	2 000	2 100	2 400	..	1 800	1 400				
Totalt	Tid- och prestationslön	143,20	127,70	137,20	141,80	147,80	147,70	142,60	154,30	144,40	149,70				
	Lön för arbetad tid	146,90	130,90	141,60	146,60	151,30	152,10	148,30	156,20	146,20	153,20				
	Totallön	153,20	136,50	146,70	153,50	157,60	159,20	154,70	163,20	152,50	159,60				
	Antal	19 900	2 800	2 300	2 000	2 100	2 200	2 600	..	1 800	1 400				
722	Smeder, verktygsmakare m.fl.														
Kvinnor	Tid- och prestationslön	137,30
	Lön för arbetad tid	143,90
	Totallön	150,10
	Antal	300
Män	Tid- och prestationslön	148,90	126,20	143,50	157,70	159,30	150,40	151,30	150,60	148,50	146,70				
	Lön för arbetad tid	151,80	129,40	145,70	159,50	163,50	153,10	156,10	153,80	150,20	149,80				
	Totallön	158,20	135,10	151,20	166,30	170,80	159,30	162,90	160,50	156,70	155,80				
	Antal	7 300	1 300	800	700	..	600				
Totalt	Tid- och prestationslön	148,50	126,10	143,30	157,40	158,80	150,00	150,10	150,30	148,30	146,50				
	Lön för arbetad tid	151,50	129,60	145,60	159,30	163,10	152,90	155,00	153,70	150,10	149,70				
	Totallön	157,90	135,30	151,10	166,10	170,40	159,10	161,90	160,40	156,60	155,70				
	Antal	7 600	1 400	900	800	..	600				
723	Maskin- och motorreparatörer														
Kvinnor	Tid- och prestationslön	132,10	118,20
	Lön för arbetad tid	141,80	131,80
	Totallön	147,90	137,80
	Antal	700	200
Män	Tid- och prestationslön	143,40	121,10	135,50	144,80	148,10	149,60	152,40	152,10	151,00	148,50				
	Lön för arbetad tid	146,80	124,00	138,40	148,00	151,20	153,40	156,60	156,50	154,90	151,10				
	Totallön	154,20	129,30	144,90	155,30	158,80	161,20	164,90	165,20	163,00	158,60				
	Antal	39 600	6 200	4 500	4 000	3 800	4 700	5 200	4 500	3 800	2 900				
Totalt	Tid- och prestationslön	143,20	121,00	135,30	144,70	148,10	149,40	152,10	152,00	150,90	148,30				
	Lön för arbetad tid	146,80	124,20	138,40	148,00	151,20	153,30	156,40	156,40	154,70	151,00				
	Totallön	154,10	129,50	144,90	155,30	158,80	161,10	164,70	165,20	162,80	158,40				
	Antal	40 300	6 400	4 600	4 100	3 900	4 800	5 300	4 500	3 800	3 000				

4. forts

SSYK	Yrkesgrupp	Ålder												
		Samtliga	18-24	25-29	30-34	35-39	40-44	45-49	50-54	55-59	60-64			
Kön	Lönebegrepp													
	Antal anställda													
724	Elmontörer, tele- och elektronikreparatörer m.fl.													
Kvinnor	Tid- och prestationslön	134,00	134,20	135,30
	Lön för arbetad tid	143,00	147,10	143,80
	Totallön	151,00	156,10	152,30
	Antal	1 000	200	100
Män	Tid- och prestationslön	146,80	132,10	133,10	137,00	151,30	160,40	152,50	162,60	155,00	153,70	153,70	153,70	153,70
	Lön för arbetad tid	152,90	137,80	137,00	140,50	156,80	170,10	157,80	175,30	159,40	156,40	156,40	156,40	156,40
	Totallön	162,70	145,30	144,60	148,50	167,90	183,40	169,10	185,30	170,00	168,10	168,10	168,10	168,10
	Antal	14 100	2 200	1 100	1 800	1 500	1 500	1 300	900	900	900	900
Totalt	Tid- och prestationslön	146,10	132,20	133,00	137,10	149,60	158,70	151,60	161,40	153,70	153,30	153,30	153,30	153,30
	Lön för arbetad tid	152,40	138,60	137,10	140,80	155,20	168,40	157,00	174,10	158,30	156,10	156,10	156,10	156,10
	Totallön	162,10	146,30	144,70	148,80	165,90	181,30	168,10	184,00	168,60	167,70	167,70	167,70	167,70
	Antal	15 100	2 500	1 200	1 900	1 600	1 600	1 400	900	900	900	900
812	Processoperatörer vid stål- och metallverk													
Kvinnor	Tid- och prestationslön	146,70	135,20	146,00	147,80	152,80	148,40	148,40	148,90	147,30	145,80	145,80	145,80	145,80
	Lön för arbetad tid	170,20	161,40	173,70	175,10	179,10	171,10	171,40	171,70	166,60	165,00	165,00	165,00	165,00
	Totallön	176,60	167,30	180,40	181,60	186,30	177,50	177,70	178,20	172,90	171,10	171,10	171,10	171,10
	Antal	1 900	200	200	200	200	200	300	200	300	200	200	200	200
Män	Tid- och prestationslön	149,50	137,50	146,70	149,50	151,40	153,10	151,90	151,20	149,50	148,80	148,80	148,80	148,80
	Lön för arbetad tid	169,80	159,20	170,20	173,20	173,10	174,20	172,20	169,80	166,90	165,40	165,40	165,40	165,40
	Totallön	176,70	165,40	176,80	180,30	180,90	181,40	179,20	176,60	173,70	171,90	171,90	171,90	171,90
	Antal	12 800	1 000	1 100	1 000	1 200	1 700	2 000	1 800	1 700	1 200	1 200	1 200	1 200
Totalt	Tid- och prestationslön	149,20	137,10	146,60	149,30	151,50	152,50	151,50	150,90	149,20	148,50	148,50	148,50	148,50
	Lön för arbetad tid	169,80	159,60	170,70	173,50	173,70	173,80	172,10	170,00	166,90	165,30	165,30	165,30	165,30
	Totallön	176,70	165,70	177,30	180,40	181,50	180,90	179,00	176,80	173,60	171,80	171,80	171,80	171,80
	Antal	14 700	1 200	1 300	1 200	1 400	1 900	2 300	2 000	2 000	1 400	1 400	1 400	1 400
814	Processoperatörer, trä- och pappersindustri													
Kvinnor	Tid- och prestationslön	140,90	132,10	139,20	141,50	143,00	143,50	142,80	141,90	141,00	137,50	137,50	137,50	137,50
	Lön för arbetad tid	171,30	160,50	169,30	174,30	173,30	177,10	174,80	173,70	169,70	159,80	159,80	159,80	159,80
	Totallön	177,60	166,00	175,30	182,20	179,50	184,10	181,00	179,80	175,70	165,70	165,70	165,70	165,70
	Antal	2 200	200	200	200	200	300	400	300	300	200	200	200	200
Män	Tid- och prestationslön	144,90	132,50	140,70	143,60	145,50	147,00	148,00	146,90	144,50	145,50	145,50	145,50	145,50
	Lön för arbetad tid	173,20	155,60	168,70	172,90	173,10	175,40	177,90	176,30	172,10	173,50	173,50	173,50	173,50
	Totallön	180,20	161,10	176,30	179,70	179,90	182,30	185,20	183,70	179,20	180,40	180,40	180,40	180,40
	Antal	15 100	1 000	1 100	1 200	1 600	2 200	2 400	2 300	2 100	1 200	1 200	1 200	1 200
Totalt	Tid- och prestationslön	144,40	132,50	140,60	143,30	145,30	146,60	147,30	146,20	144,10	144,50	144,50	144,50	144,50
	Lön för arbetad tid	172,90	156,30	168,80	173,10	173,20	175,60	177,50	176,00	171,80	171,60	171,60	171,60	171,60
	Totallön	179,90	161,80	176,20	179,90	179,90	182,50	184,60	183,20	178,80	178,40	178,40	178,40	178,40
	Antal	17 300	1 200	1 200	1 300	1 900	2 600	2 800	2 600	2 400	1 400	1 400	1 400	1 400

4. forts

SSYK	Yrkesgrupp	Ålder												
		Samtliga	18-24	25-29	30-34	35-39	40-44	45-49	50-54	55-59	60-64			
Kön	Lönebegrepp													
	Antal anställda													
824	Maskinoperatörer, trävaruindustri													
Kvinnor	Tid- och prestationslön	131,40	132,20	133,30	133,00	132,20	..			
	Lön för arbetad tid	140,90	141,90	143,90	143,60	140,20	..			
	Totallön	146,20	147,30	149,30	148,90	145,70	..			
	Antal	1 700	300	200	200	..			
Män	Tid- och prestationslön	130,90	120,30	130,60	133,40	138,40	134,20	137,60	134,00	134,60	127,60			
	Lön för arbetad tid	138,10	125,70	138,40	144,30	148,40	142,20	147,90	140,50	141,30	130,50			
	Totallön	144,10	134,60	143,60	149,80	154,20	147,20	153,60	145,70	146,70	135,40			
	Antal	9 000	700	700	1 000	900	1 000	700	..			
Totalt	Tid- och prestationslön	130,90	120,50	130,60	132,80	137,40	133,90	136,70	133,80	134,10	128,10			
	Lön för arbetad tid	138,50	126,20	138,70	143,00	147,50	142,10	147,00	141,00	141,10	131,40			
	Totallön	144,40	134,90	143,90	148,40	153,20	147,30	152,60	146,30	146,50	136,30			
	Antal	10 700	800	900	1 400	1 200	1 200	900	..			
825	Maskinoperatörer, grafisk industri, pappersvaruindustri													
Kvinnor	Tid- och prestationslön	131,10	130,60	137,70	133,90			
	Lön för arbetad tid	141,70	139,30	150,30	143,30			
	Totallön	147,00	144,60	156,00	148,70			
	Antal	1 600	300	200			
Män	Tid- och prestationslön	147,80	120,40	135,50	141,40	149,60	152,80	151,00	155,80	155,50	149,60			
	Lön för arbetad tid	160,60	135,90	150,80	155,30	162,30	166,20	163,70	167,60	166,50	159,10			
	Totallön	166,70	140,90	156,40	161,00	168,50	172,50	170,10	174,00	173,00	165,30			
	Antal	7 000	500	600	700	1 000	900	1 100	900	700	500			
Totalt	Tid- och prestationslön	144,80	119,50	135,30	140,10	147,10	147,60	149,00	151,30	149,60	146,70			
	Lön för arbetad tid	157,20	136,10	150,50	153,40	159,10	159,90	161,70	162,60	159,80	156,40			
	Totallön	163,20	141,00	156,10	159,00	165,20	166,00	168,00	168,80	166,00	162,50			
	Antal	8 600	700	700	800	1 200	1 200	1 300	1 100	1 000	600			
827	Maskinoperatörer, livsmedelsindustri m.m.													
Kvinnor	Tid- och prestationslön	126,90	117,80	122,30	126,00	129,80	129,80	127,90	130,60	129,90	130,80			
	Lön för arbetad tid	138,90	132,40	134,30	136,90	140,90	143,00	139,50	142,40	140,10	141,40			
	Totallön	144,30	137,20	138,20	142,10	146,60	148,90	144,90	148,50	146,10	147,60			
	Antal	6 100	1 000	600	600	600	800	900	700	600	400			
Män	Tid- och prestationslön	130,90	118,40	126,10	132,90	136,00	138,10	135,10	135,60	130,70	137,40			
	Lön för arbetad tid	143,90	132,30	140,80	148,90	148,80	152,40	145,60	146,50	138,30	149,00			
	Totallön	150,60	137,20	147,10	155,30	156,20	161,90	152,10	153,60	144,90	155,90			
	Antal	10 400	2 100	1 500	1 300	1 300	1 200	1 100	700	800	500			
Totalt	Tid- och prestationslön	129,50	118,20	125,10	130,90	134,20	135,00	132,00	133,30	130,40	134,50			
	Lön för arbetad tid	142,10	132,40	139,00	145,40	146,50	148,80	143,00	144,60	139,00	145,70			
	Totallön	148,40	137,20	144,60	151,50	153,50	156,90	149,00	151,30	145,40	152,20			
	Antal	16 500	3 100	2 100	1 900	1 900	2 000	2 000	1 400	1 300	900			

4. forts

SSYK	Yrkesgrupp	Ålder										
		Samtliga	18-24	25-29	30-34	35-39	40-44	45-49	50-54	55-59	60-64	
Kön	Lönebegrepp											
	Antal anställda											
833	Maskinförare											
Kvinnor	Tid- och prestationslön	134,20	122,50	138,40	140,60	142,80	
	Lön för arbetad tid	147,90	139,10	159,90	156,20	155,10	
	Totallön	155,70	145,00	174,20	161,40	161,40	
	Antal	1 600	200	200	100	
Män	Tid- och prestationslön	142,50	126,90	143,80	140,40	147,60	144,10	147,80	150,80	147,00	144,00	
	Lön för arbetad tid	148,50	131,20	154,90	147,30	152,80	149,70	153,50	155,30	150,50	147,60	
	Totallön	154,30	134,80	161,20	153,20	157,70	157,00	159,30	163,60	156,80	153,50	
	Antal	28 800	2 400	..	3 000	
Totalt	Tid- och prestationslön	142,10	126,70	143,40	140,50	145,60	143,90	147,60	150,50	146,80	143,90	
	Lön för arbetad tid	148,40	131,50	155,20	147,90	150,70	150,20	153,60	155,20	150,70	147,60	
	Totallön	154,40	135,20	162,10	153,80	155,60	157,30	159,40	163,40	156,90	153,50	
	Antal	30 300	2 100	..	2 600	3 100	3 100	..	1 800	
912	Städare m.fl.											
Kvinnor	Tid- och prestationslön	114,30	109,30	111,90	113,30	114,10	115,10	114,50	115,60	118,20	119,30	
	Lön för arbetad tid	115,70	111,20	113,50	114,70	115,40	116,50	115,80	116,70	119,10	120,00	
	Totallön	119,90	114,40	117,70	119,00	119,80	120,90	120,00	121,00	123,60	124,40	
	Antal	50 300	8 900	4 600	5 000	5 200	6 100	6 300	5 500	4 900	3 600	
Män	Tid- och prestationslön	115,10	110,30	115,60	110,60	115,90	115,60	118,80	116,40	117,80	121,90	
	Lön för arbetad tid	119,70	115,00	122,20	116,40	120,10	120,10	122,60	120,40	121,50	124,10	
	Totallön	124,30	118,60	127,40	120,80	124,80	125,00	127,30	125,10	126,40	129,30	
	Antal	16 200	3 700	1 900	2 100	2 100	1 600	1 600	1 400	1 100	..	
Totalt	Tid- och prestationslön	114,50	109,60	112,90	112,50	114,60	115,20	115,40	115,80	118,10	119,80	
	Lön för arbetad tid	116,70	112,20	116,00	115,20	116,80	117,30	117,20	117,40	119,60	120,80	
	Totallön	121,00	115,60	120,50	119,50	121,30	121,90	121,50	121,80	124,20	125,30	
	Antal	66 400	12 700	6 500	7 100	7 300	7 700	7 900	6 900	6 000	4 300	
913	Köks- och restaurangbiträden											
Kvinnor	Tid- och prestationslön	110,00	103,20	112,80	111,20	116,90	109,50	114,80	118,00	118,80	119,30	
	Lön för arbetad tid	114,00	109,90	117,30	114,10	118,30	111,40	117,50	119,90	120,70	121,60	
	Totallön	119,50	115,80	123,30	118,70	123,80	116,20	122,50	126,40	127,00	127,20	
	Antal	26 000	12 500	2 300	1 900	1 600	..	600	500	
Män	Tid- och prestationslön	110,10	105,30	113,70	110,00	111,10	113,70	106,30	119,50	
	Lön för arbetad tid	115,30	112,90	120,60	114,70	114,10	116,20	107,70	121,50	
	Totallön	120,50	118,30	126,40	119,50	118,20	119,10	114,70	127,70	
	Antal	15 800	6 300	2 600	
Totalt	Tid- och prestationslön	110,10	103,90	113,30	110,50	114,90	110,30	111,30	118,30	120,20	118,60	
	Lön för arbetad tid	114,50	110,90	119,10	114,40	116,90	112,30	113,50	120,30	121,70	121,20	
	Totallön	119,90	116,60	125,00	119,10	121,80	116,70	119,30	126,70	127,70	127,00	
	Antal	41 800	18 900	4 900	4 600	2 500	700	

4. forts

SSYK	Yrkesgrupp	Ålder												
		Samtliga	18-24	25-29	30-34	35-39	40-44	45-49	50-54	55-59	60-64			
Kön	Lönebegrepp	Antal anställda												
932	Handpaketerare och andra fabriksarbetare													
Kvinnor	Tid- och prestationslön	124,20	118,40	123,10	124,60	126,20	126,40	128,10	127,90	125,20	126,90			
	Lön för arbetad tid	129,70	123,50	130,10	130,10	133,20	132,30	133,30	131,90	130,40	131,90			
	Totallön	134,00	126,40	134,80	134,70	138,30	137,10	138,40	136,80	135,00	137,00			
	Antal	9 200	..	800	700	800	1 100	1 000	1 000	700	500			
Män	Tid- och prestationslön	129,30	118,50	126,00	129,50	133,50	135,40	136,70	136,60	134,30	135,10			
	Lön för arbetad tid	136,40	126,00	133,20	137,20	140,90	142,00	144,40	143,50	139,80	139,80			
	Totallön	141,30	130,00	137,90	142,20	146,10	147,40	150,00	149,40	145,20	145,30			
	Antal	17 300	4 500	2 600	1 900	1 700	1 800	1 600	1 100	1 200	900			
Totalt	Tid- och prestationslön	127,60	118,40	125,40	128,30	131,40	132,10	133,50	132,70	131,30	132,50			
	Lön för arbetad tid	134,20	125,20	132,60	135,50	138,70	138,40	140,30	138,30	136,70	137,30			
	Totallön	138,90	128,80	137,30	140,30	143,90	143,60	145,60	143,70	141,90	142,70			
	Antal	26 500	7 100	3 400	2 600	2 500	2 900	2 600	2 100	1 900	1 400			
933	Godshanterare, expressbud m.fl.													
Kvinnor	Tid- och prestationslön	132,50	119,90	135,60	139,90			
	Lön för arbetad tid	139,20	125,00	143,40	147,60			
	Totallön	144,90	129,50	149,30	154,40			
	Antal	1 200	200			
Män	Tid- och prestationslön	142,90	130,10	137,40	140,70	147,20	145,00	146,90	146,40	150,70	148,90			
	Lön för arbetad tid	148,70	136,70	143,20	147,40	154,10	151,10	153,20	150,10	155,70	153,20			
	Totallön	156,60	142,40	150,60	154,30	161,70	159,10	161,10	158,40	167,60	160,70			
	Antal	10 200	1 300	1 000	1 200	1 100			
Totalt	Tid- och prestationslön	142,00	128,70	137,30	140,30	145,50	144,00	146,10	145,70	150,00	146,80			
	Lön för arbetad tid	147,80	135,00	143,20	147,10	152,70	150,20	152,50	149,50	155,00	151,30			
	Totallön	155,50	140,50	150,50	153,90	160,10	158,10	160,40	157,60	166,50	158,50			
	Antal	11 400	..	1 600	1 400	1 100	1 400	1 300			

5. Privat sektor, arbetare 2011¹. **Genomsnittlig timlön i kronor efter yrkesgrupp² (SSYK), region³ och kön**

5. Private sector, manual workers 2011. Average hourly wages in SEK by occupational group (SSYK), region and sex

SSYK	Yrkesgrupp	Region								
		Samtliga	1	2	3	4	5	6	7	8
Kön	Lönebegrepp									
	Antal anställda									
Samtliga										
Kvinnor	Tid- och prestationslön	124,30	125,50	123,50	124,80	124,00	123,80	124,30	121,00	124,60
	Lön för arbetad tid	133,50	134,00	132,50	133,30	132,80	134,10	133,50	131,80	134,90
	Totallön	137,60	138,70	136,60	138,00	136,30	137,90	137,90	135,70	138,90
	Antal	399 800	93 000	63 400	40 200	59 600	82 000	29 200	11 100	21 200
Män	Tid- och prestationslön	140,60	142,10	139,20	137,10	142,80	140,70	140,00	140,50	142,50
	Lön för arbetad tid	146,60	147,60	145,70	143,10	148,00	146,10	147,80	145,80	151,30
	Totallön	152,60	154,00	151,80	148,70	153,90	152,10	153,70	150,90	157,60
	Antal	832 500	156 400	138 300	96 400	115 100	168 900	83 500	31 800	42 000
Totalt	Tid- och prestationslön	136,10	136,60	135,10	134,10	137,40	136,00	136,70	136,40	137,70
	Lön för arbetad tid	143,00	143,10	142,30	140,70	143,60	142,70	144,90	142,90	146,90
	Totallön	148,50	148,90	147,80	146,10	148,90	148,20	150,40	147,70	152,60
	Antal	1 232 200	249 500	201 700	136 500	174 800	250 900	112 700	42 900	63 200
413 Lager- och transportassistenter m.fl.										
Kvinnor	Tid- och prestationslön	130,60	132,50	130,90	132,50	130,60	129,70	127,90	..	139,00
	Lön för arbetad tid	135,90	138,20	138,20	138,70	139,40	132,50	132,10	..	146,90
	Totallön	141,30	143,40	143,40	144,20	144,10	138,50	137,50	..	153,10
	Antal	8 500	..	1 800	200
Män	Tid- och prestationslön	133,60	135,20	132,40	137,00	131,00	134,10	132,30	129,70	135,80
	Lön för arbetad tid	139,70	143,70	141,10	144,90	136,60	138,10	135,20	132,00	147,30
	Totallön	145,20	149,60	146,70	150,20	142,00	143,60	140,70	136,80	152,70
	Antal	38 300	5 300	6 700	3 800	5 500	10 800
Totalt	Tid- och prestationslön	133,10	134,90	132,10	136,30	130,90	133,20	131,80	129,70	136,00
	Lön för arbetad tid	139,10	142,90	140,60	144,00	137,00	137,00	134,90	132,10	147,30
	Totallön	144,60	148,80	146,10	149,20	142,20	142,60	140,30	137,00	152,70
	Antal	46 800	6 300	8 400	4 500	6 500	13 900

1) Vid jämförelser med tidigare år kan skattningarna för vissa grupper ha ändrats kraftigt p.g.a. strukturella förändringar och/eller rotation i urvalet.

2) Endast ett urval av 30 stora yrkesgrupper ingår i tabellen. För fler grupper se Sveriges statistiska databaser: www.ssd.scb.se/databaser/makro/Produkt.asp?produktid=AM0103.

3) Regionerna är indelade enligt följande: 1: Stockholms län, 2: Södermanlands, Uppsala, Västmanlands, Örebro och Östergötlands län, 3: Gotlands, Kalmar, Kronobergs och Jönköpings län, 4: Blekinge och Skåne län, 5: Västra Götalands och Hallands län, 6: Gävleborgs, Dalarnas och Värmlands län, 7: Jämtlands och Västernorrlands län, 8: Norrbottens och Västerbottens län. Kvaliteten på denna variabel kan vara bristfällig, dels p.g.a. att urvalet inte tar hänsyn till region, dels p.g.a. samredovisning, d.v.s. att all personal på företaget redovisas på en region.

5. forts

SSYK	Yrkesgrupp	Region								
		Samtliga	1	2	3	4	5	6	7	8
Kön	Lönebegrepp									
	Antal anställda									
421	Kassapersonal m.fl.									
Kvinnor	Tid- och prestationslön	122,10	120,20	118,90	132,00	114,20	122,70	117,10	120,30	124,20
	Lön för arbetad tid	142,70	138,70	143,20	155,80	133,10	145,30	133,20	137,70	142,30
	Totallön	144,40	140,20	144,30	157,60	134,80	146,70	135,90	140,90	144,50
	Antal	14 900
Män	Tid- och prestationslön	112,40	118,10	104,10	114,60	110,00	119,90
	Lön för arbetad tid	121,10	125,50	107,40	131,40	126,30	136,50
	Totallön	124,50	128,80	111,10	134,30	129,50	140,60
	Antal	4 100	400
Totalt	Tid- och prestationslön	119,80	119,40	112,40	129,30	113,60	122,30	114,20	119,30	124,10
	Lön för arbetad tid	137,50	133,60	127,40	152,10	132,10	144,10	127,50	137,30	142,30
	Totallön	139,60	135,90	129,70	154,10	134,00	145,90	130,40	140,50	144,50
	Antal	19 000	300	..
512	Storhushålls- och restaurangpersonal									
Kvinnor	Tid- och prestationslön	123,40	126,30	122,40	117,00	118,90	124,90	118,10	..	122,40
	Lön för arbetad tid	127,80	130,30	125,00	122,60	124,60	130,80	122,30	..	129,70
	Totallön	133,50	137,00	129,30	131,30	130,90	134,80	127,10	..	138,20
	Antal	19 600
Män	Tid- och prestationslön	129,00	130,50	127,70	..	129,00	127,50	123,70	..	124,70
	Lön för arbetad tid	132,80	133,50	131,50	..	135,10	131,70	127,40	..	130,50
	Totallön	139,00	140,10	138,00	..	142,10	136,20	133,30	..	138,80
	Antal	22 100
Totalt	Tid- och prestationslön	126,70	129,00	124,30	123,20	124,70	126,70	120,40	..	123,90
	Lön för arbetad tid	130,80	132,30	127,40	128,20	130,60	131,40	124,40	..	130,20
	Totallön	136,70	139,00	132,50	137,40	137,40	135,80	129,60	..	138,60
	Antal	41 700	15 400
513	Vård- och omsorgspersonal m.fl.									
Kvinnor	Tid- och prestationslön	128,70	129,80	128,80	..	127,30	126,30	122,80	..	118,40
	Lön för arbetad tid	138,60	139,90	136,40	149,30	139,90	138,50	132,30	..	125,80
	Totallön	143,10	144,90	139,60	154,60	144,10	143,40	137,60	..	129,10
	Antal	33 900	14 800
Män	Tid- och prestationslön	130,30	129,70	132,60	121,50	123,60	132,00	138,30	..	122,10
	Lön för arbetad tid	140,40	141,80	139,70	133,90	141,90	143,80	143,00	..	126,60
	Totallön	145,50	147,80	144,10	141,70	145,60	148,70	145,60	..	130,30
	Antal	11 900	4 800
Totalt	Tid- och prestationslön	129,10	129,80	129,90	..	126,50	127,50	128,30	127,70	119,80
	Lön för arbetad tid	139,00	140,30	137,30	146,40	140,30	139,70	136,10	143,60	126,10
	Totallön	143,70	145,60	140,90	152,10	144,40	144,50	140,40	152,30	129,60
	Antal	45 700	19 600

5. forts

SSYK	Yrkesgrupp	Region								
		Samtliga	1	2	3	4	5	6	7	8
Kön	Lönebegrepp									
	Antal anställda									
515	Säkerhetspersonal									
Kvinnor	Tid- och prestationslön	133,60	133,90	134,00	133,90	133,30	132,50	132,60
	Lön för arbetad tid	143,50	143,30	144,30	143,70	142,80	143,40	144,30
	Totallön	149,10	148,80	149,80	149,40	148,70	148,90	150,80
	Antal	4 200	1 900	500	200	500	700	200
Män	Tid- och prestationslön	135,30	135,40	134,90	133,50	134,80	135,60	138,10	133,50	137,10
	Lön för arbetad tid	148,40	147,90	147,70	148,70	148,00	150,10	151,00	142,50	150,20
	Totallön	154,30	153,70	153,60	154,40	153,90	155,70	157,70	148,00	160,10
	Antal	12 400	5 200	1 300	700	1 700	2 100	600
Totalt	Tid- och prestationslön	134,90	135,00	134,70	133,60	134,40	134,90	136,90	133,40	136,50
	Lön för arbetad tid	147,20	146,80	146,80	147,50	146,70	148,60	149,50	142,50	149,20
	Totallön	153,00	152,40	152,60	153,20	152,60	154,10	156,20	148,00	158,40
	Antal	16 600	7 100	1 800	800	2 300	2 700	800
522	Försäljare, detaljhandel; demonstratörer m.fl.									
Kvinnor	Tid- och prestationslön	123,40	124,20	124,00	123,90	123,80	121,80	124,60	121,30	124,30
	Lön för arbetad tid	141,20	143,40	145,80	139,00	137,00	142,10	138,20	142,10	143,90
	Totallön	143,20	146,10	148,50	141,20	138,60	143,40	141,00	144,90	145,40
	Antal	107 300	21 600	11 700	7 100
Män	Tid- och prestationslön	129,60	128,00	126,40	132,60	132,50	131,90	124,80	131,00	124,90
	Lön för arbetad tid	141,90	145,40	138,30	143,80	144,00	142,30	132,40	143,50	135,50
	Totallön	146,00	149,90	142,80	147,10	147,90	146,70	135,70	148,20	138,60
	Antal	50 900	11 500	6 000	..	11 000	7 500
Totalt	Tid- och prestationslön	125,60	125,60	124,90	128,10	126,80	124,40	124,70	125,50	124,60
	Lön för arbetad tid	141,40	144,20	142,80	141,30	139,50	142,10	136,20	142,70	139,70
	Totallön	144,20	147,60	146,20	144,10	141,90	144,20	139,10	146,30	142,00
	Antal	158 100	33 200	17 700	..	35 300	..	10 100
611	Växtodlare inom jordbruk och trädgård									
Kvinnor	Tid- och prestationslön	123,40	125,20	121,10	127,80	119,40	129,80	120,50
	Lön för arbetad tid	123,80	125,40	121,40	128,40	119,90	130,10	121,00
	Totallön	128,60	130,40	126,30	133,70	124,60	134,70	125,70
	Antal	2 200	200
Män	Tid- och prestationslön	129,50	131,80	130,70	129,20	127,20	132,30	129,80
	Lön för arbetad tid	129,90	132,00	130,90	129,50	127,60	132,90	130,00
	Totallön	135,10	137,20	136,00	134,70	132,70	138,30	135,80
	Antal	6 500
Totalt	Tid- och prestationslön	128,10	130,70	128,00	128,80	125,30	131,70	127,60	121,50	120,30
	Lön för arbetad tid	128,40	130,90	128,30	129,20	125,70	132,20	127,90	122,00	120,80
	Totallön	133,60	136,10	133,30	134,40	130,80	137,40	133,40	127,40	125,60
	Antal	8 700	100	..

5. forts

SSYK	Yrkesgrupp	Region								
		Samtliga	1	2	3	4	5	6	7	8
Kön	Lönebegrepp									
	Antal anställda									
712	Byggnads- och anläggningsarbetare m.fl.									
Kvinnor	Tid- och prestationslön	137,40
	Lön för arbetad tid	139,60
	Totallön	145,00
	Antal	800
Män	Tid- och prestationslön	156,30	165,00	145,40	156,10	161,10	155,70	147,90	154,30	163,60
	Lön för arbetad tid	157,60	166,70	147,40	156,50	161,40	157,70	149,50	154,80	166,20
	Totallön	163,30	173,40	153,60	161,30	167,00	163,40	153,50	162,30	173,50
	Antal	103 900	24 800
Totalt	Tid- och prestationslön	156,10	164,90	145,50	156,00	160,90	155,60	147,80	154,00	162,20
	Lön för arbetad tid	157,50	166,70	147,40	156,40	161,30	157,60	149,30	154,50	164,80
	Totallön	163,20	173,40	153,60	161,20	166,90	163,30	153,30	162,00	172,00
	Antal	104 700	24 900
713	Byggnadshantverkare m.fl.									
Kvinnor	Tid- och prestationslön	126,60	134,20	120,40	123,60	128,60	128,30	131,80
	Lön för arbetad tid	128,40	136,70	121,70	125,40	130,40	130,00	134,20
	Totallön	134,10	143,00	127,50	131,00	134,90	136,00	140,00
	Antal	2 900	400	500	200
Män	Tid- och prestationslön	148,70	147,70	145,90	151,00	155,80	149,90	146,70	144,40	144,40
	Lön för arbetad tid	149,50	148,60	146,40	151,90	156,10	150,70	148,80	144,70	145,80
	Totallön	156,90	156,20	154,20	157,50	162,80	158,80	157,10	148,80	153,50
	Antal	61 600	2 900
Totalt	Tid- och prestationslön	147,80	147,30	144,60	149,30	154,70	149,30	146,10	144,10	144,10
	Lön för arbetad tid	148,70	148,20	145,20	150,30	155,10	150,10	148,20	144,50	145,50
	Totallön	156,00	155,80	152,90	155,90	161,70	158,10	156,40	148,60	153,10
	Antal	64 600	3 000
714	Målare, lackerare, skorstensfejare m.fl.									
Kvinnor	Tid- och prestationslön	124,70	128,90	..	124,60
	Lön för arbetad tid	129,20	136,00	..	136,70
	Totallön	132,40	140,80	..	142,60
	Antal	300
Män	Tid- och prestationslön	142,90	142,10	148,20	140,60	149,60	134,80	142,30	127,90	..
	Lön för arbetad tid	145,10	142,70	149,40	150,90	150,90	138,20	146,50	130,80	..
	Totallön	149,40	149,00	152,50	156,70	152,10	143,60	151,90	135,90	..
	Antal	1 100
Totalt	Tid- och prestationslön	141,50	142,00	148,00	138,50	143,80	133,90	141,60	126,80	..
	Lön för arbetad tid	143,90	142,60	149,30	148,20	144,80	138,10	145,70	129,40	..
	Totallön	148,20	148,80	152,40	153,80	145,80	143,50	151,10	134,50	..
	Antal	1 300

5. forts

SSYK	Yrkesgrupp	Region								
		Samtliga	1	2	3	4	5	6	7	8
Kön	Lönebegrepp									
	Antal anställda									
721	Gjutare, svetsare, plåtslagare m.fl.									
Kvinnor	Tid- och prestationslön	133,70
	Lön för arbetad tid	137,80
	Totallön	143,30
	Antal	700
Män	Tid- och prestationslön	143,50	147,90	141,10	142,80	144,20	145,00	141,30	137,20	144,40
	Lön för arbetad tid	147,20	159,10	144,60	145,80	145,70	146,60	148,30	140,90	149,50
	Totallön	153,60	165,60	150,80	151,70	154,20	152,20	155,60	147,10	155,60
	Antal	19 100	..	3 000	4 300	1 300
Totalt	Tid- och prestationslön	143,20	147,90	140,80	142,30	143,80	144,70	141,10	137,00	144,40
	Lön för arbetad tid	146,90	159,10	144,40	145,30	145,30	146,30	148,10	140,60	149,50
	Totallön	153,20	165,60	150,60	151,30	153,70	151,90	155,30	146,80	155,50
	Antal	19 900	..	3 100	4 500	1 400
722	Smeder, verktygsmakare m.fl.									
Kvinnor	Tid- och prestationslön	137,30
	Lön för arbetad tid	143,90
	Totallön	150,10
	Antal	300
Män	Tid- och prestationslön	148,90	152,50	145,10	147,00	152,30	147,20	144,10	..	154,90
	Lön för arbetad tid	151,80	152,70	152,90	150,40	153,60	149,30	152,90	..	161,40
	Totallön	158,20	159,00	159,20	156,90	160,10	155,60	158,90	..	168,50
	Antal	7 300	..	1 000
Totalt	Tid- och prestationslön	148,50	152,40	145,40	146,80	150,20	147,00	143,80	..	154,50
	Lön för arbetad tid	151,50	152,70	153,40	150,30	151,40	149,20	152,40	..	161,30
	Totallön	157,90	159,00	159,70	156,80	158,00	155,40	158,40	..	168,30
	Antal	7 600	..	1 100
723	Maskin- och motorreparatörer									
Kvinnor	Tid- och prestationslön	132,10	117,30	124,00	150,70
	Lön för arbetad tid	141,80	136,90	134,60	156,80
	Totallön	147,90	142,00	139,80	164,10
	Antal	700	100	100	200
Män	Tid- och prestationslön	143,40	149,40	139,70	142,30	141,80	146,80	135,80	135,50	147,70
	Lön för arbetad tid	146,80	152,50	142,20	144,10	143,50	151,40	140,30	138,60	155,40
	Totallön	154,20	160,50	149,30	151,10	150,40	158,70	147,60	145,70	163,70
	Antal	39 600	6 300	6 400	4 700	4 700	9 000	4 300	..	2 800
Totalt	Tid- och prestationslön	143,20	148,80	139,40	142,00	141,70	146,90	135,70	135,40	147,70
	Lön för arbetad tid	146,80	152,20	142,00	143,80	143,40	151,50	140,30	138,60	155,40
	Totallön	154,10	160,20	149,10	150,70	150,30	158,80	147,60	145,70	163,60
	Antal	40 300	6 400	6 500	4 800	4 800	9 200	4 300	..	2 900

5. forts

SSYK	Yrkesgrupp	Region								
		Samtliga	1	2	3	4	5	6	7	8
Kön	Lönebegrepp									
	Antal anställda									
724	Elmontörer, tele- och elektronikreparatörer m.fl.									
Kvinnor	Tid- och prestationslön	134,00	..	142,70	133,50
	Lön för arbetad tid	143,00	..	154,00	140,40
	Totallön	151,00	..	161,70	148,70
	Antal	1 000	..	300	300
Män	Tid- och prestationslön	146,80	..	149,90	137,40	147,30	149,40	136,70	154,00	157,20
	Lön för arbetad tid	152,90	..	155,90	142,20	149,30	153,60	142,20	158,10	167,90
	Totallön	162,70	..	165,60	150,00	158,30	164,30	151,20	168,80	178,70
	Antal	14 100	..	2 200	1 400	..	3 400	800
Totalt	Tid- och prestationslön	146,10	..	149,00	135,80	146,50	148,40	136,50	153,70	156,90
	Lön för arbetad tid	152,40	..	155,70	140,70	148,60	152,70	142,10	157,90	167,70
	Totallön	162,10	..	165,10	148,40	157,50	163,30	151,20	168,60	178,50
	Antal	15 100	..	2 500	1 500	..	3 600	800
812	Processoperatörer vid stål- och metallverk									
Kvinnor	Tid- och prestationslön	146,70	..	147,50	148,10
	Lön för arbetad tid	170,20	..	173,20	172,10
	Totallön	176,60	..	179,60	178,50
	Antal	1 900	..	800	1 000
Män	Tid- och prestationslön	149,50	..	149,70	142,30	148,10	135,90	151,60	..	162,90
	Lön för arbetad tid	169,80	..	169,80	153,80	169,50	143,90	175,20	..	190,70
	Totallön	176,70	..	176,50	161,10	176,00	151,90	182,10	..	197,40
	Antal	12 800	..	5 600	4 700	..	600
Totalt	Tid- och prestationslön	149,20	..	149,50	141,40	147,80	135,60	151,00	..	162,60
	Lön för arbetad tid	169,80	..	170,20	153,00	168,90	143,50	174,70	..	190,30
	Totallön	176,70	..	176,90	160,10	175,50	151,50	181,50	..	197,10
	Antal	14 700	..	6 300	5 600	..	600
814	Processoperatörer, trä- och pappersindustri									
Kvinnor	Tid- och prestationslön	140,90	..	138,60	133,60	..	138,40	142,40	157,70	..
	Lön för arbetad tid	171,30	..	166,30	156,80	..	171,90	176,20	181,50	..
	Totallön	177,60	..	172,20	162,20	..	178,00	183,20	187,80	..
	Antal	2 200	500	600	200	..
Män	Tid- och prestationslön	144,90	150,10	144,70	141,50	147,40	141,90	143,50	153,40	144,00
	Lön för arbetad tid	173,20	191,90	177,40	162,00	183,70	176,40	172,50	177,10	161,00
	Totallön	180,20	198,20	184,20	168,30	191,00	182,30	180,10	184,40	168,60
	Antal	15 100	300	2 300	1 800	..	1 900	4 700	2 100	..
Totalt	Tid- och prestationslön	144,40	148,90	143,80	140,50	147,50	141,20	143,40	153,70	143,90
	Lön för arbetad tid	172,90	189,00	175,60	161,40	183,70	175,50	172,90	177,40	161,30
	Totallön	179,90	195,20	182,30	167,60	191,10	181,40	180,40	184,60	168,80
	Antal	17 300	400	2 700	2 100	..	2 400	5 400	2 200	..

5. forts

SSYK	Yrkesgrupp	Region								
		Samtliga	1	2	3	4	5	6	7	8
Kön	Lönebegrepp									
	Antal anställda									
821	Maskinoperatörer, metall- och mineralbehandling									
Kvinnor	Tid- och prestationslön	129,30	..	142,50	117,00	..	136,20	138,10
	Lön för arbetad tid	139,00	..	157,00	127,90	..	140,20	151,20
	Totallön	144,30	..	163,20	132,60	..	145,80	156,80
	Antal	900	400
Män	Tid- och prestationslön	141,30	149,00	144,70	128,60	139,50	152,30	136,30	144,10	143,10
	Lön för arbetad tid	149,60	151,70	154,60	138,00	145,40	159,10	146,00	151,70	153,40
	Totallön	155,60	158,30	161,00	143,20	151,20	165,30	151,50	157,70	159,60
	Antal	39 500	..	9 000	8 000	4 300
Totalt	Tid- och prestationslön	140,00	148,90	144,50	126,60	138,80	150,10	136,40	144,10	142,20
	Lön för arbetad tid	148,50	151,60	154,80	136,30	144,70	156,50	146,40	152,40	152,30
	Totallön	154,30	158,20	161,20	141,40	150,60	162,70	151,90	158,30	158,40
	Antal	44 700	..	9 900	9 200	4 700
822	Maskinoperatörer, kemisk-teknisk industri									
Kvinnor	Tid- och prestationslön	132,60	139,00	131,10	131,40	132,50	128,70	133,70
	Lön för arbetad tid	145,20	162,10	146,70	136,20	145,10	137,20	144,80
	Totallön	150,90	167,90	152,60	141,40	151,30	142,70	150,20
	Antal	3 700	600	700	..	400
Män	Tid- och prestationslön	138,00	142,50	142,20	138,20	133,20	135,20	138,40	..	156,30
	Lön för arbetad tid	148,70	159,50	162,30	144,30	138,80	142,80	150,40	..	170,70
	Totallön	154,70	164,50	169,70	150,20	144,60	148,30	156,30	..	177,10
	Antal	7 600	700	1 300	200
Totalt	Tid- och prestationslön	136,30	140,90	138,30	136,60	133,10	132,80	137,10	..	154,70
	Lön för arbetad tid	147,60	160,70	156,90	142,30	139,90	140,70	148,80	..	168,20
	Totallön	153,50	166,10	163,70	148,10	145,80	146,20	154,60	..	174,50
	Antal	11 300	1 300	2 000	300
823	Maskinoperatörer, gummi- och plastindustri									
Kvinnor	Tid- och prestationslön	127,10	..	125,00	127,20	126,20	129,90	135,90
	Lön för arbetad tid	137,20	..	133,50	140,20	133,60	140,40	153,70
	Totallön	142,90	..	138,60	145,20	139,30	147,00	160,90
	Antal	3 000	900	200	1 000
Män	Tid- och prestationslön	135,70	..	133,80	133,30	141,20	138,10	124,10	..	136,00
	Lön för arbetad tid	147,90	..	142,30	149,90	154,40	151,30	130,50	..	148,90
	Totallön	153,80	..	147,00	155,80	160,60	158,20	135,50	..	154,60
	Antal	8 200	1 400	2 300
Totalt	Tid- och prestationslön	133,50	..	132,00	131,30	139,10	135,80	123,10	126,80	136,00
	Lön för arbetad tid	145,20	..	140,60	146,70	151,60	148,30	129,90	159,30	150,00
	Totallön	151,00	..	145,30	152,20	157,60	155,10	134,80	164,40	156,00
	Antal	11 300	2 600	1 600	3 300

5. forts

SSYK	Yrkesgrupp	Region								
		Samtliga	1	2	3	4	5	6	7	8
Kön	Lönebegrepp									
	Antal anställda									
824	Maskinoperatörer, trävaruindustri									
Kvinnor	Tid- och prestationslön	131,40	132,60	129,70	134,30	127,50
	Lön för arbetad tid	140,90	140,00	140,80	150,50	134,40
	Totallön	146,20	145,30	146,20	155,90	139,50
	Antal	1 700	200
Män	Tid- och prestationslön	130,90	..	130,80	128,40	130,50	137,30	128,10	..	134,60
	Lön för arbetad tid	138,10	..	137,50	134,70	135,30	148,60	133,90	..	142,60
	Totallön	144,10	..	142,30	142,00	140,60	153,40	139,20	..	148,50
	Antal	9 000	1 900
Totalt	Tid- och prestationslön	130,90	..	130,50	128,90	130,40	136,80	128,10	..	133,10
	Lön för arbetad tid	138,50	..	137,10	135,30	136,20	148,90	134,00	..	140,10
	Totallön	144,40	..	141,80	142,40	141,50	153,80	139,30	..	145,80
	Antal	10 700	2 300
825	Maskinoperatörer, grafisk industri, pappersvaruindustri									
Kvinnor	Tid- och prestationslön	131,10	..	126,00	131,20	127,20	135,00
	Lön för arbetad tid	141,70	..	145,70	142,70	135,00	143,30
	Totallön	147,00	..	150,70	147,90	140,20	148,70
	Antal	1 600
Män	Tid- och prestationslön	147,80	157,50	143,30	143,90	143,80	154,80	139,60
	Lön för arbetad tid	160,60	159,90	162,90	152,60	159,80	163,90	164,00
	Totallön	166,70	166,00	168,80	158,70	165,70	170,30	170,30
	Antal	7 000	1 400	1 800
Totalt	Tid- och prestationslön	144,80	152,10	141,20	140,90	140,80	151,30	139,00
	Lön för arbetad tid	157,20	154,70	160,70	150,30	155,30	160,20	163,20
	Totallön	163,20	160,60	166,50	156,20	161,10	166,50	169,50
	Antal	8 600	1 700	2 200
827	Maskinoperatörer, livsmedelsindustri m.m.									
Kvinnor	Tid- och prestationslön	126,90	136,90	125,30	118,90	126,60	127,90	130,40
	Lön för arbetad tid	138,90	144,40	138,40	130,70	139,10	137,50	149,40
	Totallön	144,30	152,60	143,60	135,90	144,80	142,40	154,90
	Antal	6 100	1 100
Män	Tid- och prestationslön	130,90	136,30	134,40	124,10	129,10	132,20	131,70	..	129,10
	Lön för arbetad tid	143,90	145,40	151,10	133,70	143,40	142,10	151,40	..	145,50
	Totallön	150,60	153,70	158,80	139,40	149,20	149,60	156,90	..	150,80
	Antal	10 400	900
Totalt	Tid- och prestationslön	129,50	136,40	131,20	122,30	128,40	130,40	131,10	..	128,80
	Lön för arbetad tid	142,10	145,10	146,60	132,70	142,20	140,20	150,50	..	145,10
	Totallön	148,40	153,40	153,40	138,20	148,00	146,60	156,00	..	150,30
	Antal	16 500	4 300

5. forts

SSYK	Yrkesgrupp	Region								
		Samtliga	1	2	3	4	5	6	7	8
Kön	Lönebegrepp									
	Antal anställda									
828	Montörer									
Kvinnor	Tid- och prestationslön	130,20	132,40	126,50	129,60	125,70	138,80	119,40	..	134,90
	Lön för arbetad tid	134,80	135,00	132,80	133,70	132,30	142,00	124,00	..	138,00
	Totallön	140,20	140,90	138,40	139,10	137,80	147,80	128,60	..	143,50
	Antal	9 500	..	2 100	2 500	800	2 200
Män	Tid- och prestationslön	139,10	144,10	138,20	134,10	138,40	143,40	130,30	137,30	141,90
	Lön för arbetad tid	143,10	151,00	144,60	137,40	141,70	146,60	136,10	138,50	146,60
	Totallön	149,20	157,90	151,00	143,00	148,30	152,70	142,80	142,50	152,50
	Antal	35 400	1 700	5 800	7 100	3 800	10 900
Totalt	Tid- och prestationslön	137,30	142,10	135,20	133,00	136,30	142,70	127,40	136,80	140,70
	Lön för arbetad tid	141,50	148,30	141,60	136,50	140,20	145,90	132,90	138,00	145,10
	Totallön	147,40	155,00	147,80	142,10	146,60	152,00	138,90	142,10	150,90
	Antal	44 900	2 100	8 000	9 600	4 600	13 100
829	Övriga maskinoperatörer och montörer									
Kvinnor	Tid- och prestationslön	132,70	128,60	131,20	127,30	141,20	139,50	123,70
	Lön för arbetad tid	141,00	133,80	140,70	135,00	150,50	149,20	130,00
	Totallön	146,60	139,30	146,10	139,90	156,90	155,10	135,00
	Antal	6 300	700	1 200	1 400	1 000	1 400
Män	Tid- och prestationslön	139,60	137,60	137,40	128,90	154,50	142,70	132,70	123,30	140,50
	Lön för arbetad tid	147,80	142,90	143,00	137,30	163,50	153,20	142,00	129,90	150,50
	Totallön	154,10	149,30	149,00	142,60	171,20	159,70	147,50	135,00	156,80
	Antal	20 000	2 100	3 200	..	4 000	4 100	1 200	..	400
Totalt	Tid- och prestationslön	138,00	135,50	135,80	128,50	152,10	141,90	130,80	123,20	138,00
	Lön för arbetad tid	146,20	140,70	142,40	136,80	161,10	152,20	139,50	129,80	147,80
	Totallön	152,40	147,00	148,30	142,00	168,60	158,50	145,00	134,80	153,90
	Antal	26 300	2 800	4 400	5 900	4 900	5 500	1 500	..	500
832	Fordonsförare									
Kvinnor	Tid- och prestationslön	132,00	135,90	131,70	123,00	130,70	136,90	127,90	..	130,10
	Lön för arbetad tid	138,70	140,40	137,70	126,80	135,90	148,00	141,00	..	134,50
	Totallön	143,80	146,00	143,10	131,80	141,20	152,60	145,10	..	139,60
	Antal	7 400	500
Män	Tid- och prestationslön	136,90	136,50	136,90	131,50	135,10	137,10	135,40	141,90	139,70
	Lön för arbetad tid	143,00	142,40	144,30	138,30	141,90	142,30	142,20	144,30	148,40
	Totallön	148,00	147,90	149,80	143,50	147,90	147,10	146,10	146,90	154,00
	Antal	74 700	13 900	4 500
Totalt	Tid- och prestationslön	136,50	136,40	136,60	130,50	134,70	137,10	134,60	141,60	139,20
	Lön för arbetad tid	142,70	142,20	143,90	136,90	141,40	142,60	142,10	144,00	147,60
	Totallön	147,70	147,70	149,40	142,10	147,40	147,40	146,00	146,80	153,20
	Antal	82 100	15 600	5 000	19 900

5. forts

SSYK	Yrkesgrupp	Region								
		Samtliga	1	2	3	4	5	6	7	8
Kön	Lönebegrepp									
	Antal anställda									
833	Maskinförare									
Kvinnor	Tid- och prestationslön	134,20	..	132,20	120,00	132,90	133,70	172,80
	Lön för arbetad tid	147,90	..	142,20	123,30	144,90	141,60	217,00
	Totallön	155,70	..	148,30	128,20	149,30	148,30	224,00
	Antal	1 600	..	200	300	100
Män	Tid- och prestationslön	142,50	151,70	138,40	134,10	139,90	135,20	142,50	156,50	156,20
	Lön för arbetad tid	148,50	160,30	143,30	137,70	142,00	141,00	153,00	159,00	174,90
	Totallön	154,30	..	148,50	143,20	147,60	146,60	158,30	165,30	181,80
	Antal	28 800	..	2 500	3 300	900
Totalt	Tid- och prestationslön	142,10	151,00	138,10	133,10	139,60	135,10	142,30	156,30	158,40
	Lön för arbetad tid	148,40	160,50	143,20	136,70	142,10	141,10	152,90	158,90	180,50
	Totallön	154,40	..	148,50	142,20	147,60	146,80	158,30	165,20	187,40
	Antal	30 300	..	2 700	3 600	1 100
912	Städare m.fl.									
Kvinnor	Tid- och prestationslön	114,30	111,70	115,00	114,60	114,80	115,60	117,50	112,70	116,10
	Lön för arbetad tid	115,70	113,10	116,00	116,20	116,20	117,30	118,80	113,90	116,90
	Totallön	119,90	117,30	119,50	121,60	120,40	121,60	123,30	118,40	121,40
	Antal	50 300	12 000	6 200	8 300	..	1 600	..
Män	Tid- och prestationslön	115,10	114,00	117,10	114,70	113,00	117,70	120,30	108,80	118,80
	Lön för arbetad tid	119,70	117,60	121,00	118,40	120,30	124,00	121,30	111,30	122,30
	Totallön	124,30	122,20	125,60	122,70	124,70	128,80	126,20	115,20	127,10
	Antal	16 200	6 800	2 300
Totalt	Tid- och prestationslön	114,50	112,50	115,30	114,60	114,10	116,10	118,00	112,00	116,50
	Lön för arbetad tid	116,70	114,70	116,80	116,40	117,70	118,80	119,30	113,50	117,70
	Totallön	121,00	119,00	120,50	121,70	121,90	123,30	123,80	117,80	122,20
	Antal	66 400	18 800	9 000	10 500
913	Köks- och restaurangbiträden									
Kvinnor	Tid- och prestationslön	110,00	109,00	111,40	112,40	119,20	104,10	110,40	117,00	108,90
	Lön för arbetad tid	114,00	112,90	116,70	117,90	121,60	107,10	116,30	121,10	116,30
	Totallön	119,50	119,20	121,40	124,40	127,00	112,30	121,10	125,90	122,30
	Antal	26 000	7 800	3 600
Män	Tid- och prestationslön	110,10	107,60	114,90	110,60	115,00	109,80	111,20	109,10	116,90
	Lön för arbetad tid	115,30	111,90	121,60	118,00	119,30	115,30	120,50	115,10	122,50
	Totallön	120,50	116,80	127,30	125,30	124,10	121,60	124,60	120,70	126,60
	Antal	15 800	200	..
Totalt	Tid- och prestationslön	110,10	108,30	112,40	112,20	117,80	105,90	110,60	115,20	112,30
	Lön för arbetad tid	114,50	112,40	118,10	117,90	120,90	109,60	117,60	119,80	118,90
	Totallön	119,90	118,00	123,10	124,50	126,00	115,10	122,20	124,70	124,10
	Antal	41 800	14 300	5 200

5. forts

SSYK	Yrkesgrupp	Region								
		Samtliga	1	2	3	4	5	6	7	8
Kön	Lönebegrepp									
	Antal anställda									
932	Handpaketerare och andra fabriksarbetare									
Kvinnor	Tid- och prestationslön	124,20	124,60	123,10	128,80	122,10	123,70	122,30	122,10	126,00
	Lön för arbetad tid	129,70	128,70	126,30	137,00	129,10	127,40	124,60	137,30	137,20
	Totallön	134,00	133,60	129,50	142,50	133,20	132,00	129,50	141,00	142,00
	Antal	9 200	700
Män	Tid- och prestationslön	129,30	130,60	129,20	132,80	130,20	126,20	130,20	123,30	132,80
	Lön för arbetad tid	136,40	139,00	136,90	141,50	138,60	130,90	136,70	129,50	139,10
	Totallön	141,30	143,70	141,40	147,30	143,80	135,70	141,90	133,90	143,80
	Antal	17 300	1 500	..	3 100	2 600	4 800
Totalt	Tid- och prestationslön	127,60	128,90	127,00	131,50	127,70	125,40	127,50	122,90	131,00
	Lön för arbetad tid	134,20	136,00	133,10	140,10	135,70	129,80	132,60	132,30	138,60
	Totallön	138,90	140,80	137,10	145,70	140,60	134,50	137,70	136,50	143,30
	Antal	26 500	2 100	3 800	7 200
933	Godshanterare, expressbud m.fl.									
Kvinnor	Tid- och prestationslön	132,50	133,00	124,60	137,10	..	142,60
	Lön för arbetad tid	139,20	136,60	136,20	146,10	..	146,10
	Totallön	144,90	142,40	141,30	151,70	..	152,80
	Antal	1 200	400	..	200	..	100
Män	Tid- och prestationslön	142,90	141,20	138,40	136,80	143,60	150,80	138,80	..	144,60
	Lön för arbetad tid	148,70	145,20	144,60	148,10	148,40	156,60	150,40	..	153,00
	Totallön	156,60	151,40	151,20	153,90	161,20	165,20	157,50	..	159,60
	Antal	10 200	200	..	100
Totalt	Tid- och prestationslön	142,00	140,40	136,40	136,80	143,00	150,40	138,60	..	144,10
	Lön för arbetad tid	147,80	144,30	143,40	147,80	147,90	156,10	150,00	..	152,10
	Totallön	155,50	150,50	149,70	153,60	160,40	164,60	157,00	..	158,60
	Antal	11 400	3 500	..	1 200	200	..	100

6. Privat sektor, arbetare 2011. Antal anställda efter timlöneintervall (total timlön) i kronor och kön

6. Private sector, manual workers 2011. Number of employees by hourly wage interval (total hourly wage) in SEK and sex

Timlön (kr)	Kvinnor	Män	Totalt
Samtliga	399 800	832 500	1 232 200
-79,99
80,00-89,99	8 700
90,00-99,99	9 000	8 700	17 700
100,00-109,99	24 200	24 500	48 700
110,00-119,99	64 600	61 300	125 800
120,00-129,99	79 100	82 100	161 200
130,00-139,99	61 200	111 400	172 600
140,00-149,99	52 900	138 000	190 900
150,00-159,99	37 700	114 000	151 700
160,00-169,99	23 700	93 600	117 300
170,00-179,99	13 200	68 900	82 100
180,00-189,99	8 300	38 100	46 300
190,00-199,99	6 200	31 500	37 700
200,00-209,99	4 500	18 900	23 400
210,00-219,99	3 600	12 100	15 600
220,00-229,99	2 000	9 100	11 100
230,00-	4 000	15 800	19 800

7. Privat sektor, arbetare 2011. **Genomsnittlig total timlön och lönespridning i kronor m.m. efter utbildningsinriktning^{1,3} och kön**

7. Private sector, manual workers 2011. Average total hourly wages, wage dispersion in SEK and complementary information by field of education and sex

Utbildningsinriktning	Kön	Antal	Total timlön				
			Genomsnitt	Undre kvartil	Median	Övre kvartil	Ålder ²
Samtliga utbildningsinriktningar	Kvinnor	399 800	137,60	119,50	132,60	150,60	36
	Män	832 500	152,60	132,40	149,40	168,60	39
	Totalt	1 232 200	148,50	126,10	144,00	163,30	38
0 Allmän utbildning	Kvinnor	140 800	135,20	117,10	128,80	148,70	37
	Män	225 400	149,70	130,10	145,90	164,30	41
	Totalt	366 200	144,90	123,00	140,50	158,60	40
1 Pedagogik och lärarutbildning	Kvinnor	10 200	145,60	124,60	143,10	168,10	36
	Män	6 100	145,10	123,50	142,50	162,90	40
	Totalt	16 300	145,40	123,90	142,60	164,80	37
2 Humaniora och konst	Kvinnor	34 700	136,20	118,00	132,10	147,70	27
	Män	22 100	143,00	122,90	137,50	155,40	31
	Totalt	56 800	139,10	119,70	134,00	151,20	29
3 Samhällsvetenskap, juridik, handel, administration	Kvinnor	67 800	141,30	123,00	137,60	154,60	38
	Män	51 800	152,00	131,00	147,00	165,50	40
	Totalt	119 600	146,40	125,50	142,20	159,30	38
4 Naturvetenskap, matematik och data	Kvinnor	5 300	138,90	120,60	134,20	156,70	38
	Män	9 800	148,10	125,00	141,30	161,40	36
	Totalt	15 100	145,00	122,20	139,30	160,70	37
5 Teknik och tillverkning	Kvinnor	22 500	141,60	122,50	135,30	155,20	38
	Män	385 500	156,90	137,50	154,70	172,70	40
	Totalt	408 000	156,20	136,60	153,60	172,20	40
6 Lant- och skogsbruk samt djursjukvård	Kvinnor	11 900	133,00	117,80	129,90	144,90	31
	Män	22 800	147,10	131,80	143,80	161,40	40
	Totalt	34 700	142,90	125,00	139,90	156,90	37
7 Hälsa- och sjukvård samt social omsorg	Kvinnor	47 900	139,80	120,00	134,50	152,20	39
	Män	15 700	148,30	129,90	143,60	161,70	35
	Totalt	63 600	142,20	121,30	137,50	155,20	38
8 Tjänster	Kvinnor	45 400	137,70	120,30	132,00	148,70	36
	Män	56 500	147,20	131,50	144,20	158,30	35
	Totalt	101 900	143,40	124,80	139,20	154,90	35
9 Utbildningsinriktning okänd	Kvinnor	13 300	132,40	116,00	126,70	144,80	37
	Män	36 700	146,10	121,70	140,70	160,70	35
	Totalt	50 000	143,00	121,70	136,00	156,50	36

1) Fr.o.m. 2001 används den reviderade utbildningsnomenklaturen SUN 2000 avseende utbildningsinriktning. För mer information om Svensk utbildningsnomenklatur (SUN), se www.scb.se/Pages/Standard___62591.aspx

2) Genomsnittlig ålder i september 2011.

3) Till 2011 års version av utbildningsregistret har det skett en revidering av beräkningar gällande utbildningsnivå samt utbildningsinriktning. Detta kan påverka vissa redovisningsgrupper. För mer info se <http://www.scb.se/UF0506>

8. Privat sektor, arbetare 2011. Genomsnittlig total timlön och lönespridning i kronor efter utbildningsnivå^{1,3} och kön

8. Private sector, manual workers 2011. Average total hourly wages and wage dispersion in SEK by level of education and sex

Utbildningsnivå	Kön	Antal	Total timlön				Ålder ²
			Genomsnitt	Undre kvartil	Median	Övre kvartil	
Samtliga utbildningsnivåer	Kvinnor	399 800	137,60	119,50	132,60	150,60	36
	Män	832 500	152,60	132,40	149,40	168,60	39
	Totalt	1 232 200	148,50	126,10	144,00	163,30	38
1 Förgymnasial utbildning kortare än 9 år	Kvinnor	19 400	128,10	116,00	123,70	135,70	50
	Män	32 500	146,10	126,70	143,30	161,10	53
	Totalt	51 900	140,10	120,50	135,30	153,00	52
2 Förgymnasial utbildning minst 9 år	Kvinnor	62 800	137,10	119,20	130,80	152,10	40
	Män	129 200	152,10	133,10	148,20	166,40	43
	Totalt	192 000	148,00	126,00	143,80	162,60	42
3 Gymnasial utbildning högst 2 år	Kvinnor	91 900	142,20	123,70	137,70	153,90	46
	Män	283 100	157,50	138,90	154,20	173,20	46
	Totalt	374 900	154,20	134,30	150,00	169,20	46
4 Gymnasial utbildning längre än 2 år	Kvinnor	156 700	135,60	118,30	131,00	147,70	29
	Män	291 700	150,00	129,10	146,30	165,40	30
	Totalt	448 300	145,80	123,80	141,10	160,00	30
5 Eftergymnasial utbildning kortare än 3 år	Kvinnor	43 800	138,90	120,00	135,20	155,20	33
	Män	59 400	151,60	129,80	147,00	167,00	37
	Totalt	103 200	147,20	125,00	142,20	163,00	35
6 Eftergymnasial utbildning 3 år eller längre	Kvinnor	22 500	140,60	120,30	137,40	155,40	36
	Män	25 600	148,40	124,00	143,80	166,40	39
	Totalt	48 100	145,20	121,30	141,60	161,30	38
7 Forskarutbildning	Kvinnor
	Män	..	133,10	129,60	135,00	149,00	50
	Totalt	..	133,30	118,30	135,00	150,60	48
9 Utbildningsnivå okänd	Kvinnor	2 600	124,60	110,00	120,00	131,30	37
	Män	..	131,00	118,60	121,70	141,90	33
	Totalt	..	130,00	115,60	121,70	141,00	33

1) Indelningen avseende utbildningsnivå är gjord enligt SUN 1997 (gamla standarden) då den anses vara den som används mest. För mer information om Svensk utbildningsnomenklatur (SUN), se www.scb.se/Pages/Standard___62591.aspx

2) Genomsnittlig ålder i september 2011.

3) Till 2011 års version av utbildningsregistret har det skett en revidering av beräkningar gällande utbildningsnivå samt utbildningsinriktning. Detta kan påverka vissa redovisningsgrupper. För mer info se <http://www.scb.se/UF0506>

9. Privat sektor, arbetare 2011¹. Genomsnittlig timlön i kronor och arbetade timmar efter näringsgren, arbetstidsart och kön

9. Private sector, manual workers 2011. Average hourly wages in SEK and hours worked by branch of industry, shift work and sex

KI=konfidensintervall. För förklaring av konfidensintervall se Fakta om statistiken, avsnitt Statistikens tillförlitlighet-Redovisning av osäkerhetsmått. OBS! Arbetade timmar avser en månad (i huvudsak september 2011).

Näringsgren Arbetstidsart	Kön	Antal	Arbetade timmar (tusental)	Tid- och presta- tionslön	Lön för arbetad tid	Totallön	95% KI för Totallön
Samtliga näringsgrenar							
	Kvinnor	399 800	42 956	124,30	133,50	137,60	± 1,07
	Män	832 500	114 276	140,60	146,60	152,60	± 1,05
	Totalt	1 232 200	157 233	136,10	143,00	148,50	± 0,86
A Jordbruk, skogsbruk och fiske							
	Kvinnor	6 800	799	119,30	121,80	125,40	± 5,75
	Män	16 400	2 425	131,60	136,30	140,60	± 3,55
	Totalt	23 200	3 224	128,60	132,70	136,80	± 3,66
B+C Tillverkningsindustri; gruvor och mineral- utvinningsindustri							
Samtliga	Kvinnor	60 200	7 819	132,10	141,30	146,80	± 1,15
	Män	253 200	36 312	143,20	152,80	159,50	± 0,76
	Totalt	313 400	44 131	141,30	150,80	157,20	± 0,72
Dagarbete	Kvinnor	37 400	4 812	127,40	130,20	135,30	± 1,18
	Män	154 500	22 735	139,50	142,20	148,70	± 0,92
	Totalt	191 900	27 547	137,40	140,10	146,30	± 0,85
Tvåskiftsarbete	Kvinnor	12 100	1 661	134,70	146,60	152,40	± 1,30
	Män	48 100	6 939	142,10	154,60	161,20	± 1,20
	Totalt	60 200	8 600	140,70	153,00	159,50	± 1,10
Intermittent treskiftsarbete	Kvinnor	2 200	288	138,90	163,50	169,30	± 1,78
	Män	8 300	1 141	149,40	173,30	180,30	± 1,92
	Totalt	10 500	1 429	147,30	171,30	178,10	± 1,79
Kontinuerligt treskiftsarbete	Kvinnor	5 000	618	149,50	183,40	190,00	± 1,79
	Män	26 700	3 451	158,30	193,00	200,10	± 1,34
	Totalt	31 700	4 069	157,00	191,50	198,60	± 1,29
Underjordsarbete	Kvinnor	200	24	170,40	197,10	204,80	± 1,62
	Män	1 700	217	183,60	211,30	220,80	± 3,36
	Totalt	1 900	241	182,30	209,80	219,20	± 2,91
B Gruvor och mineralutvinningsindustri							
Samtliga	Kvinnor	500	70	164,00	190,30	198,10	± 1,22
	Män	4 400	564	169,50	190,20	198,60	± 2,28
	Totalt	4 900	635	168,90	190,20	198,50	± 2,06

1) Vid jämförelser med tidigare år kan lönenivån för vissa grupper ha ändrats kraftigt p.g.a. strukturella förändringar och/eller rotation i urvalet.

9. forts

Näringsgren Arbetsidsart	Kön	Antal	Arbetade timmar (tusental)	Tid- och presta- tionslön	Lön för arbetad tid	Totallön	95% KI för Totallön
Dagarbete	Kvinnor
	Män	1 700	210	151,30	154,90	162,10	± 2,09
	Totalt	1 800	223	151,00	154,90	162,20	± 2,02
Tvåskiftsarbete	Kvinnor
	Män	400	55	154,00	167,30	175,40	± 2,21
	Totalt	500	68	151,70	164,30	172,20	± 1,57
Intermittent treskiftsarbete	Kvinnor
	Män	400	48	183,90	212,90	221,30	± 2,18
	Totalt	400	52	182,20	210,70	219,00	± 1,93
Kontinuerligt treskiftsarbete	Kvinnor	200	27	175,50	221,00	228,70	± 0,00
	Män	800	96	177,70	223,60	231,80	± 0,49
	Totalt	1 000	124	177,20	223,10	231,10	± 0,37
Underjordsarbete	Kvinnor
	Män	1 200	154	190,60	218,80	229,00	± 0,00
	Totalt	1 300	167	189,70	217,30	227,40	± 0,00
C Tillverkning							
Samtliga	Kvinnor	59 700	7 748	131,80	140,80	146,30	± 1,15
	Män	248 800	35 747	142,80	152,20	158,90	± 0,77
	Totalt	308 500	43 496	140,90	150,20	156,60	± 0,73
Dagarbete	Kvinnor	37 300	4 799	127,40	130,10	135,20	± 1,18
	Män	152 800	22 525	139,40	142,10	148,50	± 0,93
	Totalt	190 200	27 324	137,30	140,00	146,20	± 0,86
Tvåskiftsarbete	Kvinnor	12 000	1 648	134,70	146,50	152,30	± 1,31
	Män	47 700	6 883	142,00	154,50	161,10	± 1,20
	Totalt	59 700	8 532	140,60	153,00	159,40	± 1,10
Intermittent treskiftsarbete	Kvinnor	2 200	284	138,60	163,20	169,00	± 1,78
	Män	7 900	1 093	147,90	171,50	178,50	± 1,87
	Totalt	10 100	1 377	146,00	169,80	176,50	± 1,74
Kontinuerligt treskiftsarbete	Kvinnor	4 700	590	148,30	181,70	188,20	± 1,77
	Män	26 000	3 355	157,70	192,10	199,20	± 1,36
	Totalt	30 700	3 945	156,30	190,50	197,60	± 1,31
10-12 Livsmedels-, dryckesvaru- och tobaksindustri							
Samtliga	Kvinnor	13 900	1 641	124,80	133,90	138,60	± 3,07
	Män	23 300	3 130	133,50	144,70	151,30	± 2,93
	Totalt	37 200	4 771	130,50	141,00	147,00	± 2,57
Dagarbete	Kvinnor	10 100	1 134	122,70	129,10	133,50	± 3,37
	Män	15 500	2 083	132,40	139,30	146,00	± 2,89
	Totalt	25 600	3 217	129,00	135,70	141,60	± 2,48

9. forts

Näringsgren Arbetstidsart	Kön	Antal	Arbetade timmar (tusental)	Tid- och presta- tionslön	Lön för arbetad tid	Totallön	95% KI för Totallön
Tvåskiftsarbete	Kvinnor	2 200	288	129,20	141,20	146,60	± 4,29
	Män	4 400	590	134,70	150,40	156,80	± 5,13
	Totalt	6 500	878	132,90	147,40	153,40	± 4,35
Intermittent treskiftsarbete	Kvinnor	131,80	152,90	158,40	± 1,96
	Män	1 200	161	133,70	156,40	162,50	± 2,91
	Totalt	..	241	133,10	155,20	161,10	± 2,24
Kontinuerligt treskiftsarbete	Kvinnor	500	62	134,70	157,20	163,30	± 6,04
	Män	1 400	185	140,80	166,50	173,80	± 2,90
	Totalt	1 800	247	139,20	164,20	171,20	± 3,49
13-15 Textil-, beklädnads-, läder- och lädervaruindustri							
Samtliga	Kvinnor	1 700	217	123,90	126,40	131,30	± 2,87
	Män	2 200	315	132,10	138,10	144,00	± 3,49
	Totalt	3 900	531	128,80	133,30	138,80	± 2,76
Dagarbete	Kvinnor	1 400	179	121,60	122,20	127,10	± 3,14
	Män	1 400	215	128,00	129,30	135,10	± 3,76
	Totalt	2 900	394	125,10	126,10	131,50	± 2,84
Tvåskiftsarbete	Kvinnor	200	22	128,90	138,00	143,20	± 2,28
	Män	400	52	132,50	142,90	148,70	± 1,09
	Totalt	600	73	131,40	141,50	147,10	± 1,09
Intermittent treskiftsarbete	Kvinnor
	Män
	Totalt
Kontinuerligt treskiftsarbete	Kvinnor
	Män	300	36	155,70	175,90	182,50	± 0,01
	Totalt	400	44	154,80	174,10	180,60	± 0,09
16 Industri för trä och varor av trä, kork och rotting, o.d. utom möbler							
Samtliga	Kvinnor	2 800	371	130,10	138,70	144,10	± 4,48
	Män	18 600	2 728	136,50	144,20	150,30	± 2,13
	Totalt	21 400	3 099	135,70	143,50	149,50	± 2,16
Dagarbete	Kvinnor	1 600	201	126,00	127,30	132,30	± 4,42
	Män	11 800	1 747	135,50	138,10	143,80	± 2,43
	Totalt	13 400	1 948	134,50	137,00	142,60	± 2,44
Tvåskiftsarbete	Kvinnor	800	122	133,10	146,30	151,70	± 3,98
	Män	5 400	792	136,60	150,50	157,20	± 3,68
	Totalt	6 300	913	136,10	150,00	156,40	± 3,41
Intermittent treskiftsarbete	Kvinnor
	Män	141,10	163,80	170,30	± 2,44
	Totalt	139,80	162,60	168,90	± 2,14
Kontinuerligt treskiftsarbete	Kvinnor
	Män	147,10	181,20	190,30	± 9,09
	Totalt	146,10	179,90	189,20	± 8,45

9. forts

Näringsgren Arbetslagsart	Kön	Antal	Arbetade timmar (tusental)	Tid- och presta- tionslön	Lön för arbetad tid	Totallön	95% KI för Totallön	
17 Massa-, pappers- och pappersvaruindustri								
Samtliga	Kvinnor	3 200	412	138,00	162,00	168,00	±	3,12
	Män	17 700	2 424	147,20	172,10	180,10	±	1,81
	Totalt	20 900	2 836	145,90	170,60	178,30	±	1,89
Dagarbete	Kvinnor	1 000	139	132,60	136,20	142,40	±	3,20
	Män	5 900	899	143,60	147,10	157,50	±	2,54
	Totalt	6 900	1 038	142,10	145,70	155,50	±	2,60
Tvåskiftsarbete	Kvinnor	600	83	137,80	155,40	161,30	±	7,16
	Män	2 800	397	149,00	165,10	171,60	±	5,64
	Totalt	3 400	480	147,00	163,40	169,80	±	5,59
Intermittent treskiftsarbete	Kvinnor	±	..
	Män	±	..
	Totalt	137,00	175,70	180,30	±	9,63
Kontinuerligt treskiftsarbete	Kvinnor	1 400	168	143,50	185,30	191,40	±	2,03
	Män	8 500	1 073	149,60	194,60	201,20	±	2,44
	Totalt	9 900	1 241	148,80	193,30	199,90	±	2,28
18 Grafisk och annan reproduktionsindustri								
Samtliga	Kvinnor	2 100	273	132,60	136,00	141,20	±	3,49
	Män	5 800	838	149,20	157,00	163,20	±	2,60
	Totalt	8 000	1 111	145,10	151,80	157,80	±	2,62
Dagarbete	Kvinnor	1 800	233	131,90	132,90	138,10	±	3,81
	Män	3 700	538	146,10	147,50	153,60	±	3,14
	Totalt	5 500	771	141,80	143,10	148,90	±	3,03
Tvåskiftsarbete	Kvinnor	200	25	134,30	147,20	152,60	±	3,82
	Män	1 200	169	149,60	163,10	169,50	±	3,23
	Totalt	1 400	195	147,60	161,10	167,30	±	3,16
Intermittent treskiftsarbete	Kvinnor	±	..
	Män	132,60	165,50	171,00	±	3,10
	Totalt	131,00	163,50	169,00	±	3,48
Kontinuerligt treskiftsarbete	Kvinnor	±	..
	Män	300	34	161,10	186,70	193,20	±	8,04
	Totalt	300	38	158,50	184,10	190,40	±	7,94
19 Industri för stenkolsprodukter, raffinerade petroleumprodukter								
Samtliga	Kvinnor	±	..
	Män	900	133	169,30	193,60	203,50	±	0,00
	Totalt	1 000	143	168,60	192,90	202,70	±	0,02
Dagarbete	Kvinnor	±	..
	Män	400	66	159,60	163,10	175,30	±	0,00
	Totalt	400	70	158,70	162,50	174,60	±	0,09

9. forts

Näringsgren Arbetsidsart	Kön	Antal	Arbetade timmar (tusental)	Tid- och presta- tionslön	Lön för arbetad tid	Totallön	95% KI för Totallön	
Tvåskiftsarbete	Kvinnor	
	Män	
	Totalt	
Intermittent treskiftsarbete	Kvinnor	
	Män	
	Totalt	
Kontinuerligt treskiftsarbete	Kvinnor	
	Män	500	63	180,90	225,70	233,40	± 0,00	
	Totalt	500	68	180,40	224,80	232,40	± 0,00	
20 Industri för baskemikalier, gödselmedel och kväveprodukter, plaster och syntetgummi i obearbetad form								
Samtliga	Kvinnor	1 200	152	137,70	151,30	157,40	± 3,78	
	Män	5 800	800	151,80	168,20	176,20	± 4,32	
	Totalt	7 000	953	149,60	165,50	173,20	± 3,91	
Dagarbete	Kvinnor	600	80	131,20	135,30	141,10	± 4,02	
	Män	2 800	402	142,40	147,80	156,60	± 3,06	
	Totalt	3 500	481	140,60	145,80	154,10	± 2,83	
Tvåskiftsarbete	Kvinnor	136,50	149,00	154,80	± 1,69	
	Män	1 000	138	145,50	158,70	165,40	± 3,32	
	Totalt	1 300	176	143,50	156,60	163,10	± 3,17	
Intermittent treskiftsarbete	Kvinnor	100	16	153,50	188,20	195,80	± 3,71	
	Män	600	84	168,40	203,60	210,70	± 4,56	
	Totalt	800	100	166,00	201,10	208,30	± 3,93	
Kontinuerligt treskiftsarbete	Kvinnor	100	13	156,80	192,90	199,90	± 3,34	
	Män	1 100	134	177,00	212,60	220,80	± 8,67	
	Totalt	1 200	147	175,20	210,80	218,90	± 8,11	
21 Industri för farmaceutiska basprodukter och läkemedel								
Samtliga	Kvinnor	1 400	186	138,30	159,40	165,60	± 1,16	
	Män	1 700	244	148,90	174,00	182,10	± 1,19	
	Totalt	3 100	430	144,30	167,70	174,90	± 1,23	
Dagarbete	Kvinnor	300	42	131,00	134,20	140,10	± 1,73	
	Män	400	57	145,80	148,60	159,40	± 1,90	
	Totalt	700	99	139,50	142,40	151,10	± 1,89	
Tvåskiftsarbete	Kvinnor	600	77	137,70	154,40	160,60	± 1,48	
	Män	500	72	147,00	165,90	173,00	± 1,89	
	Totalt	1 100	149	142,20	160,00	166,60	± 1,66	
Intermittent treskiftsarbete	Kvinnor	300	35	140,10	170,00	176,00	± 3,11	
	Män	400	51	148,10	179,60	186,70	± 2,18	
	Totalt	600	86	144,80	175,70	182,30	± 2,66	
Kontinuerligt treskiftsarbete	Kvinnor	200	30	147,10	193,10	199,80	± 0,36	
	Män	500	61	154,10	201,00	208,50	± 1,31	
	Totalt	700	91	151,80	198,40	205,60	± 1,02	

9. forts

Näringsgren Arbetslagsart	Kön	Antal	Arbetade timmar (tusental)	Tid- och presta- tionslön	Lön för arbetad tid	Totallön	95% KI för Totallön	
22 Gummi- och plastvaruindustri								
Samtliga	Kvinnor	3 600	489	126,00	137,50	142,60	±	1,79
	Män	9 400	1 349	137,30	149,70	155,70	±	2,77
	Totalt	13 000	1 838	134,30	146,40	152,20	±	2,33
Dagarbete	Kvinnor	1 600	220	123,00	125,70	130,40	±	2,54
	Män	4 900	733	135,60	139,20	145,00	±	4,21
	Totalt	6 600	953	132,70	136,10	141,60	±	3,44
Tvåskiftsarbete	Kvinnor	1 100	158	124,80	134,70	140,10	±	2,74
	Män	2 000	286	133,20	145,50	151,70	±	1,69
	Totalt	3 200	443	130,20	141,70	147,50	±	1,78
Intermittent treskiftsarbete	Kvinnor	200	21	129,00	152,00	157,50	±	8,91
	Män	500	70	137,70	158,40	165,60	±	5,69
	Totalt	600	91	135,70	156,90	163,80	±	5,81
Kontinuerligt treskiftsarbete	Kvinnor	200	28	142,00	176,60	182,50	±	3,87
	Män	1 000	129	150,70	184,60	190,80	±	3,34
	Totalt	1 200	157	149,10	183,20	189,40	±	3,48
23 Industri för andra icke-metalliska mineraliska produkter								
Samtliga	Kvinnor	1 300	134	127,20	132,80	137,60	±	6,36
	Män	9 500	827	141,60	148,80	156,00	±	2,52
	Totalt	10 800	962	139,60	146,60	153,40	±	2,90
Dagarbete	Kvinnor	1 000	..	124,40	125,90	130,20	±	5,22
	Män	7 400	659	140,50	143,40	150,40	±	1,64
	Totalt	8 300	768	138,20	140,90	147,50	±	2,17
Tvåskiftsarbete	Kvinnor	100	11	134,50	147,20	152,20	±	6,86
	Män	900	83	139,90	155,10	162,20	±	5,14
	Totalt	1 000	95	139,30	154,20	161,00	±	4,58
Intermittent treskiftsarbete	Kvinnor	±	..
	Män	200	12	154,50	183,10	191,20	±	0,93
	Totalt	300	14	152,80	180,80	188,60	±	0,47
Kontinuerligt treskiftsarbete	Kvinnor	100	..	143,30	174,80	183,50	±	4,99
	Män	600	40	152,30	186,70	196,70	±	5,79
	Totalt	800	48	150,70	184,60	194,40	±	6,21
24 Stål- och metallverk								
Samtliga	Kvinnor	2 800	363	142,70	162,00	168,20	±	3,18
	Män	18 500	2 582	148,30	165,90	172,70	±	1,80
	Totalt	21 300	2 944	147,60	165,40	172,20	±	1,77
Dagarbete	Kvinnor	800	110	134,50	138,00	144,10	±	2,48
	Män	6 100	913	141,60	144,60	151,70	±	1,69
	Totalt	7 000	1 023	140,80	143,90	150,90	±	1,56

9. forts

Näringsgren Arbetslagsart	Kön	Antal	Arbetade timmar (tusental)	Tid- och presta- tionslön	Lön för arbetad tid	Totallön	95% KI för Totallön
Tvåskiftsarbete	Kvinnor	500	67	135,60	147,40	153,00	± 7,25
	Män	3 100	441	143,20	155,50	161,70	± 2,99
	Totalt	3 600	508	142,20	154,40	160,50	± 3,19
Intermittent treskiftsarbete	Kvinnor	300	42	145,80	172,40	178,30	± 1,01
	Män	1 600	230	145,90	167,80	174,10	± 3,57
	Totalt	1 900	272	145,90	168,50	174,70	± 3,12
Kontinuerligt treskiftsarbete	Kvinnor	900	116	152,90	187,10	193,80	± 0,72
	Män	6 200	805	158,10	191,30	198,20	± 1,55
	Totalt	7 200	921	157,40	190,70	197,70	± 1,43
25 Industri för metallvaror utom maskiner och apparater							
Samtliga	Kvinnor	6 400	842	128,20	133,90	139,10	± 4,40
	Män	38 600	5 894	140,30	145,00	151,00	± 2,91
	Totalt	45 000	6 737	138,80	143,60	149,50	± 2,81
Dagarbete	Kvinnor	4 500	610	123,30	124,30	129,30	± 4,07
	Män	30 500	4 743	139,50	141,80	147,70	± 3,40
	Totalt	35 100	5 353	137,70	139,80	145,60	± 3,27
Tvåskiftsarbete	Kvinnor	1 100	147	134,80	144,60	150,20	± 5,22
	Män	5 500	808	139,00	148,60	154,70	± 3,92
	Totalt	6 600	955	138,30	148,00	154,00	± 3,79
Intermittent treskiftsarbete	Kvinnor
	Män	139,10	156,70	164,30	± 8,82
	Totalt	138,30	155,50	163,10	± 8,50
Kontinuerligt treskiftsarbete	Kvinnor	200	22	150,90	187,20	193,70	± 3,51
	Män	800	106	152,40	180,60	187,30	± 18,60
	Totalt	900	127	152,10	181,80	188,40	± 15,81
26-28 Industri för datorer, elektronikvaror, optik, elapparatur och andra maskiner och apparater							
Samtliga	Kvinnor	9 000	1 252	131,70	136,60	142,20	± 1,84
	Män	42 600	6 345	143,20	149,20	155,70	± 1,52
	Totalt	51 700	7 598	141,30	147,10	153,50	± 1,49
Dagarbete	Kvinnor	6 400	893	128,00	129,20	134,60	± 1,81
	Män	27 700	4 187	139,60	141,20	147,40	± 1,55
	Totalt	34 100	5 080	137,50	139,10	145,20	± 1,47
Tvåskiftsarbete	Kvinnor	1 700	237	135,90	146,50	152,40	± 1,90
	Män	9 500	1 392	142,10	152,90	159,60	± 2,51
	Totalt	11 200	1 630	141,20	152,00	158,60	± 2,41
Intermittent treskiftsarbete	Kvinnor	200	25	143,50	161,10	167,70	± 4,59
	Män	1 200	173	157,50	174,50	182,40	± 2,41
	Totalt	1 400	197	155,80	172,80	180,60	± 2,59

9. forts

Näringsgren Arbetslagsart	Kön	Antal	Arbetade timmar (tusental)	Tid- och presta- tionslön	Lön för arbetad tid	Totallön	95% KI för Totallön
Kontinuerligt treskiftsarbete	Kvinnor	300	39	178,30	189,50	197,00	± 6,78
	Män	2 000	291	185,90	199,40	207,40	± 1,70
	Totalt	2 300	329	185,00	198,30	206,20	± 2,28
29+30 Transportmedels- industri							
Samtliga	Kvinnor	6 700	948	143,80	150,80	157,20	± 1,57
	Män	35 200	5 265	149,40	157,30	164,10	± 1,40
	Totalt	41 900	6 213	148,60	156,30	163,10	± 1,31
Dagarbete	Kvinnor	3 600	523	138,50	140,10	146,00	± 1,20
	Män	18 500	2 854	142,60	144,20	150,60	± 1,31
	Totalt	22 000	3 377	142,00	143,60	149,90	± 1,14
Tvåskiftsarbete	Kvinnor	2 000	290	143,80	154,60	161,30	± 2,41
	Män	9 000	1 356	148,90	160,20	167,20	± 3,10
	Totalt	11 100	1 646	148,00	159,20	166,20	± 2,70
Intermittent treskiftsarbete	Kvinnor
	Män	1 000	146	157,20	180,40	188,60	± 8,26
	Totalt	1 100	160	157,00	180,30	188,50	± 7,60
Kontinuerligt treskiftsarbete	Kvinnor	300	36	158,10	185,00	191,30	± 3,68
	Män	2 100	290	166,70	192,20	199,40	± 3,78
	Totalt	2 300	326	165,70	191,40	198,50	± 3,63
31+32 Övrig tillverkningsindustri							
Samtliga	Kvinnor	3 100	409	131,70	138,90	144,40	± 2,81
	Män	10 400	1 544	136,10	142,30	148,00	± 2,18
	Totalt	13 500	1 953	135,20	141,50	147,20	± 1,86
Dagarbete	Kvinnor	2 200	283	129,90	131,00	136,50	± 1,61
	Män	8 000	1 200	135,50	137,60	143,20	± 2,39
	Totalt	10 200	1 482	134,40	136,30	141,90	± 1,98
Tvåskiftsarbete	Kvinnor	600	78	133,50	146,80	152,50	± 2,38
	Män	1 700	247	137,70	152,30	158,00	± 2,27
	Totalt	2 200	325	136,70	150,90	156,70	± 1,98
Intermittent treskiftsarbete	Kvinnor
	Män
	Totalt
Kontinuerligt treskiftsarbete	Kvinnor	139,10	169,10	175,30	± 8,06
	Män	141,00	170,30	176,60	± 10,04
	Totalt	140,10	169,70	176,00	± 9,18
33 Reparationsverkstäder och installationsföretag för maskiner och apparater							
Samtliga	Kvinnor	..	48	135,30	140,30	145,80	± 4,63
	Män	8 500	1 329	145,50	149,20	156,50	± 4,00
	Totalt	8 900	1 377	145,20	148,80	156,10	± 3,91

9. forts

Näringsgren Arbetslagsart	Kön	Antal	Arbetade timmar (tusental)	Tid- och presta- tionslön	Lön för arbetad tid	Totallön	95% KI för Totallön
Dagarbete	Kvinnor	134,30	135,80	141,20	± 5,09
	Män	7 800	1 231	145,50	147,70	154,80	± 3,80
	Totalt	8 100	1 270	145,20	147,30	154,40	± 3,74
Tvåskiftsarbete	Kvinnor
	Män	145,00	169,00	180,40	± 27,70
	Totalt	144,30	167,30	178,20	± 26,84
Intermittent treskiftsarbete	Kvinnor
	Män
	Totalt
Kontinuerligt treskiftsarbete	Kvinnor
	Män
	Totalt
D+E El-, gas- och värmeverk; vatten-och reningsverk; anläggningar för avfalls- hantering, återvinning och sanering							
	Kvinnor	600	81	136,90	141,00	147,70	± 2,81
	Män	10 400	1 596	144,90	148,50	157,70	± 2,34
	Totalt	11 000	1 677	144,50	148,20	157,20	± 2,30
D El-, gas- och värmeverk							
	Kvinnor
	Män	2 900	459	154,90	159,10	170,80	± 5,20
	Totalt	3 200	486	154,10	158,40	169,80	± 5,10
36+37 Vatten- och reningsverk							
	Kvinnor
	Män	800	132	141,60	143,30	154,10	± 2,21
	Totalt	900	140	141,40	143,10	153,80	± 2,08
38+39 Avfallshanteringsanläggningar; återvinningsanläggningar; anläggningar för sanering, efterbehandling av jord och vatten samt annan verksamhet för föroreningsbekämpning							
	Kvinnor	400	46	133,90	138,20	144,60	± 2,36
	Män	6 700	1 005	140,80	144,40	152,20	± 2,44
	Totalt	7 000	1 051	140,50	144,10	151,90	± 2,39
F Byggindustri							
	Kvinnor	130,70	132,10	136,20	± 12,77
	Män	161 300	22 624	155,50	156,70	163,10	± 4,74
	Totalt	167 000	23 401	154,60	155,90	162,20	± 4,69
G Handel; serviceverkstäder för motor- fordon och motorcyklar							
	Kvinnor	132 900	13 846	123,90	140,20	142,60	± 2,53
	Män	127 900	17 776	134,80	141,10	146,10	± 2,61
	Totalt	260 800	31 622	130,00	140,70	144,50	± 2,05
45 Handel med och serviceverkstäder för motorfordon och motorcyklar							
	Kvinnor	2 900	310	121,20	125,20	129,10	± 6,17
	Män	32 000	4 747	135,10	135,80	141,50	± 2,88
	Totalt	34 900	5 057	134,20	135,20	140,70	± 2,76

9. forts

Näringsgren Arbetsidsart	Kön	Antal	Arbetade timmar (tusental)	Tid- och presta- tionslön	Lön för arbetad tid	Totallön	95% KI för Totallön
46 Parti- och provisionshandel utom med motorfordon							
	Kvinnor	129,30	134,90	139,80	± 4,87
	Män	43 400	6 543	141,40	145,80	151,20	± 4,92
	Totalt	57 300	8 227	139,00	143,60	148,90	± 4,28
47 Detaljhandel utom med motorfordon och motorcyklar							
	Kvinnor	116 100	11 852	123,20	141,30	143,30	± 2,87
	Män	52 500	6 486	127,90	140,30	144,30	± 4,10
	Totalt	168 600	18 337	124,90	140,90	143,60	± 2,76
H Transport- och magasineringsföretag							
	Kvinnor	11 500	1 240	132,80	139,10	144,80	± 4,47
	Män	87 400	12 017	137,90	144,40	149,80	± 2,24
	Totalt	99 000	13 257	137,40	143,90	149,30	± 2,26
49-52 Transport- och magasineringsföretag exkl. post- och kurirföretag							
	Kvinnor	11 100	1 209	132,80	139,00	144,70	± 4,57
	Män	84 900	11 787	138,00	144,50	149,80	± 2,28
	Totalt	96 000	12 995	137,50	144,00	149,40	± 2,31
53 Post- och kurirföretag							
	Kvinnor	400	31	134,40	142,60	147,90	± 3,20
	Män	2 600	231	134,40	142,20	148,00	± 1,65
	Totalt	3 000	262	134,40	142,30	148,00	± 1,52
I Hotell och restauranger							
	Kvinnor	51 400	4 927	115,70	119,90	125,90	± 1,99
	Män	41 900	4 545	122,40	126,60	132,60	± 3,12
	Totalt	93 300	9 471	118,90	123,10	129,10	± 2,08
J Informations- och kommunikationsföretag							
	Kvinnor
	Män	1 900	233	137,40	140,70	146,60	± 15,26
	Totalt	..	421	135,30	138,10	143,40	± 21,51
L Fastighetsbolag och fastighetsförvaltare							
	Kvinnor	5 500	637	128,30	129,20	133,90	± 10,73
	Män	133,40	133,90	140,80	± 5,29
	Totalt	21 700	3 020	132,30	132,90	139,30	± 4,53
M+N Företag inom juridik, ekonomi, vetenskap och teknik; företag inom uthyrning, fastighetservice, resetjänster och andra stödtjänster							
	Kvinnor	63 700	6 444	117,00	120,50	124,80	± 1,56
	Män	84 600	10 558	127,00	133,60	138,90	± 1,98
	Totalt	148 300	17 002	123,20	128,70	133,60	± 1,67

9. forts

Näringsgren Arbetslagsart	Kön	Antal	Arbetade timmar (tusental)	Tid- och presta- tionslön	Lön för arbetad tid	Totallön	95% KI för Totallön
M Företag inom juridik, ekonomi, vetenskap och teknik							
	Kvinnor	4 000	373	129,00	130,60	135,00	± 9,51
	Män	5 700	762	148,10	151,50	157,10	± 13,01
	Totalt	9 700	1 135	141,80	144,70	149,80	± 10,24
N Uthyrning, fastighetsservice, resetjänster och andra stödtjänster							
	Kvinnor	59 700	6 071	116,20	119,90	124,20	± 1,49
	Män	79 000	9 796	125,30	132,20	137,50	± 1,80
	Totalt	138 600	15 867	121,90	127,50	132,40	± 1,57
77 Uthyrningsfirmor							
Samtliga	Kvinnor	118,00	125,10	129,60	± 6,43
	Män	4 900	692	144,20	146,20	152,40	± 3,82
	Totalt	5 400	734	142,70	145,00	151,10	± 3,87
78 Arbetsförmedlingar, rekryteringsföretag, personaluthyrningsföretag o.d.							
Samtliga	Kvinnor	11 700	971	113,70	124,50	129,00	± 4,27
	Män	26 000	3 045	117,80	129,00	133,80	± 3,17
	Totalt	37 600	4 017	116,80	127,90	132,60	± 2,85
79-82 Rese-, bevaknings-, fastighetsservice- och kontorstjänstföretag m.m.							
	Kvinnor	47 500	5 057	116,70	118,90	123,20	± 1,56
	Män	48 100	6 059	127,00	132,30	137,70	± 2,16
	Totalt	95 500	11 116	122,30	126,20	131,10	± 1,95
P Utbildningsväsendet							
	Kvinnor	118,00	119,90	124,00	± 3,72
	Män	126,40	127,00	132,60	± 3,52
	Totalt	119,80	121,50	125,90	± 3,30
Q Enheter för vård och omsorg, socialtjänst							
	Kvinnor	32 700	3 413	130,20	140,50	145,10	± 3,20
	Män	12 200	1 261	130,80	140,60	145,90	± 4,18
	Totalt	44 900	4 674	130,40	140,50	145,30	± 3,10
86 Enheter för hälso- och sjukvård							
	Kvinnor	5 000	544	145,30	151,50	156,80	± 13,05
	Män	141,00	150,10	155,10	± 3,62
	Totalt	6 300	697	144,30	151,20	156,40	± 10,15
87 Vårdhem och bostäder med omsorg							
	Kvinnor	7 700	798	132,10	146,00	151,90	± 4,60
	Män	139,30	148,30	155,30	± 7,24
	Totalt	11 000	1 166	134,40	146,70	153,00	± 5,42

9. forts

Näringsgren Arbetslagsart	Kön	Antal	Arbetade timmar (tusental)	Tid- och presta- tionslön	Lön för arbetad tid	Totallön	95% KI för Totallön
88 Sociala öppenvårdsenheter, socialkontor							
	Kvinnor	20 000	2 071	125,60	135,50	139,40	± 3,07
	Män	7 600	740	124,40	134,80	139,40	± 4,34
	Totalt	27 600	2 811	125,20	135,30	139,40	± 3,18
R+S+T+U Enheter för kultur, nöje och fritid; andra serviceföretag m.m.							
	Kvinnor	22 100	2 292	123,40	126,50	130,90	± 2,34
	Män	17 500	2 367	129,80	131,50	137,10	± 3,75
	Totalt	39 600	4 660	126,60	129,00	134,10	± 2,38
R Enheter för kultur, nöje och fritid							
	Kvinnor	8 400	815	121,20	126,80	131,10	± 4,01
	Män	9 000	1 179	130,70	132,50	138,30	± 7,12
	Totalt	17 400	1 995	126,80	130,20	135,30	± 4,83
S+T+U Andra serviceföretag och företag för personliga tjänster							
	Kvinnor	13 700	1 477	124,60	126,30	130,80	± 2,88
	Män	8 500	1 188	128,90	130,50	135,90	± 2,34
	Totalt	22 200	2 665	126,50	128,20	133,10	± 2,05

10. Privat sektor, arbetare. Genomsnittlig timlön (lön för arbetad tid), absoluta tal i kronor, löneutveckling och reallöneutveckling i procent i gruv- och tillverkningsindustrin 1955-2011 efter kön

10. Private sector, manual workers. Average hourly wages (pay for hours worked), nominal figures in SEK, development and development of real wages in per cent in mining, quarrying and manufacturing 1955-2011 by sex

Från och med 1997 avrundas lönerna i redovisningen.

År	Genomsnittlig timlön, kronor			Procentuell löneutveckling			Procentuell reallöneutveckling ¹		
	Kvinnor	Män	Totalt	Kvinnor	Män	Totalt	Kvinnor	Män	Totalt
1955	2,97	4,24	4,03	8,4	7,3	7,8	5,1	4,1	4,5
1956	3,21	4,60	4,37	8,1	8,5	8,4	3,4	3,8	3,8
1957	3,39	4,85	4,60	5,6	5,4	5,3	1,2	1,1	0,9
1958	3,56	5,11	4,86	5,0	5,4	5,7	0,2	0,5	0,8
1959	3,70	5,34	5,07	3,9	4,5	4,3	3,3	3,8	3,6
1960	3,99	5,73	5,45	7,8	7,3	7,5	3,8	3,3	3,4
1961	4,32	6,19	5,89	8,3	8,0	8,1	5,6	5,4	5,4
1962	4,73	6,64	6,33	9,5	7,3	7,5	5,0	2,9	3,0
1963	5,19	7,03	6,72	9,7	5,9	6,2	6,6	2,8	3,1
1964	5,64	7,60	7,27	8,7	8,1	8,2	5,1	4,5	4,6
1965	6,27	8,30	7,96	11,2	9,2	9,5	5,9	4,0	4,3
1966	6,95	9,02	8,67	10,8	8,7	8,9	4,3	2,2	2,4
1967	7,57	9,70	9,34	8,9	7,5	7,7	4,3	3,0	3,1
1968	8,05	10,30	9,92	6,3	6,2	6,2	4,4	4,2	4,2
1969	8,94	11,22	10,83	11,1	8,9	9,2	8,0	6,0	6,2
1970	10,12	12,50	12,08	13,2	11,4	11,5	6,0	4,3	4,5
1971	11,39	13,80	13,37	12,5	10,4	10,7	4,6	2,6	2,8
1972	12,88	15,34	14,90	13,1	11,2	11,4	6,8	5,0	5,2
1973	14,01	16,63	16,16	8,8	8,4	8,5	2,0	1,6	1,7
1974	15,74	18,66	18,11	12,3	12,2	12,1	2,0	1,9	1,8
1975	18,72	21,92	21,30	18,9	17,5	17,6	8,3	7,0	7,1
1976	21,62	24,87	24,23	15,5	13,5	13,8	4,9	3,1	3,3
1977	23,45	26,75	26,10	8,5	7,6	7,7	-2,7	-3,6	-3,4
1978	25,35	28,59	27,96	8,1	6,9	7,1	-1,8	-2,9	-2,7
1979	27,53	30,80	30,18	8,6	7,7	7,9	1,5	0,6	0,8
1980	30,66	34,08	33,40	11,4	10,6	10,7	-2,1	-2,7	-2,7
1981	33,21	36,89	36,15	8,3	8,2	8,2	-3,4	-3,4	-3,4
1982	35,67	39,46	38,71	7,4	7,0	7,1	-1,1	-1,5	-1,4
1983	38,15	42,17	41,36	7,0	6,9	6,8	-1,8	-1,9	-1,9
1984	41,56	46,07	45,15	8,9	9,2	9,2	0,8	1,1	1,0
1985	44,69	49,61	48,61	7,5	7,7	7,7	0,2	0,3	0,3
1986	47,86	52,92	51,86	7,1	6,7	6,7	2,8	2,4	2,4
1987	51,07	56,56	55,40	6,7	6,9	6,8	2,3	2,5	2,5
1988	54,84	60,95	59,67	7,4	7,8	7,7	1,5	1,9	1,8
1989	60,36	67,02	65,60	10,1	10,0	9,9	3,4	3,3	3,3
1990	66,12	73,93	72,28	9,5	10,3	10,2	-0,7	0,0	-0,1
1991	68,77	76,92	75,22	4,0	4,0	4,1	-5,0	-4,9	-4,9
1992	72,34	81,24	79,30	5,2	5,6	5,4	2,8	3,2	3,0
1993	73,97	82,58	80,80	2,3	1,6	1,9	-2,3	-2,9	-2,7
1994	76,39	84,99	83,24	3,3	2,9	3,0	1,1	0,7	0,8
1995	79,85	88,76	87,03	4,5	4,4	4,6	1,9	1,9	2,0
1996	86,09	95,85	93,88	7,8	8,0	7,9	7,3	7,5	7,4
1997	89,70	99,10	97,20	4,2	3,4	3,5	3,7	2,9	3,0
1998	94,10	102,90	101,10	4,9	3,8	4,0	5,0	4,0	4,2
1999	95,90	104,40	102,70	1,9	1,5	1,6	1,4	1,0	1,1
2000	99,40	108,70	106,90	3,6	4,1	4,1	2,6	3,1	3,0
2001	102,60	112,20	110,30	3,2	3,2	3,2	0,8	0,8	0,7
2002	105,30	115,40	113,50	2,6	2,9	2,9	0,5	0,7	0,7
2003	108,60	119,10	117,10	3,1	3,2	3,2	1,2	1,3	1,2
2004	112,30	123,20	121,10	3,4	3,4	3,4	3,0	3,1	3,0
2005	115,30	126,90	124,70	2,7	3,0	3,0	2,2	2,6	2,5
2006	119,50	130,70	128,60	3,6	3,0	3,1	2,2	1,6	1,7
2007	123,90	136,50	134,10	3,7	4,4	4,3	1,4	2,2	2,0
2008	129,30	141,70	139,30	4,4	3,8	3,9	0,9	0,3	0,4
2009	134,70	145,70	143,70	4,2	2,8	3,2	4,5	3,1	3,5
2010	137,60	148,10	146,20	2,2	1,6	1,7	0,9	0,4	0,5
2011	141,30	152,80	150,80	2,7	3,2	3,1	0,1	0,6	0,5

1) Med reallön menas löns köpkraft efter det att prisförändringar räknats bort. Som deflator har konsumentprisindex (KPI) använts.

Fakta om statistiken

Detta Statistiska Meddelande ingår i Medlingsinstitutets och SCB:s löpande lönestrukturstatistik. Innehållet avser huvudsakligen uppgifter för september 2011. Syftet med undersökningen är att belysa lönenivå, lönestruktur och löneutveckling för arbetare i privat sektor.

Detta omfattar statistiken

Statistiska storheter

Resultaten i undersökningen redovisas i form av skattningar av kvartiler, medianer samt genomsnittliga timlöner för olika grupper av arbetare. Dessutom redovisas skattningar av arbetade timmar samt antalet anställda arbetare i olika grupper.

Objekt och population

Målpopulationen utgörs av samtliga arbetare anställda vid företag/organisationer/stiftelser tillhörande privat sektor i september 2011.

Privat sektor definieras som privata och offentliga aktiebolag, ekonomiska föreningar/stiftelser, handelsbolag, kommanditbolag, intresseorganisationer samt finansiella aktiebolag och institutioner. Hit räknas även hushållssektorns ideella organisationer. Anställd definieras här som personal i åldern 18–64 år med marknadsmässig lönesättning och som arbetat minst en timme under mätperioden. Personer i arbetsmarknadspolitiska åtgärder, ombordanställda samt betinganställda ingår inte i undersökningen.

Som arbetare definieras anställda tillhörande LO-förbundens avtalsområden. Om den anställde inte är fackligt ansluten klassificeras denne till den kategori (arbetare/tjänsteman) som personen normalt skulle tillhöra, om denne vore ansluten.

Statistiska mått

Det främsta statistiska måttet är genomsnittlig timlön. I huvuddelen av redovisningarna ingår skattningar av genomsnittlig timlön. Genomsnittlig timlön R för redovisningsgrupp d definieras enligt:

$$R_d = \frac{\sum_{k=1}^{N_d} W_k}{\sum_{k=1}^{N_d} T_k}$$

Där:

W_k = Utbetald lön för anställning (1...k... N_d)

T_k = Faktiskt arbetade timmar för anställning (1...k... N_d)

N_d = Antal anställningar i redovisningsgrupp d i målpopulationen

Dessutom redovisas undre kvartil, median samt övre kvartil. Med undre kvartil, median och övre kvartil menas att 25, 50 respektive 75 procent av personerna i redovisningsgruppen har en lägre lön än värdet.

Redovisningsgrupper

Skattningar av genomsnittlig timlön redovisas efter olika gruppindelningar och kombinationer av dessa. Viktiga gruppindelningar är näringsgren (SNI), kön, yrkesgrupp (SSYK), ålder, region (NUTS 2), utbildningsnivå och utbildningsriktning (SUN).

Uppgifterna i tabellerna i denna publikation indelas enligt Standard för svensk yrkesklassificering (SSYK) på tresiffrig nivå. Sedan 2004 års undersökning har uppgifter om yrke samlats in på fyrsiffrig nivå. Uppgifter fördelade på SSYK fyrsiffrig nivå (yrke) avseende 2011 publiceras i statistikdatabasen i samband med publiceringen av detta Statistiska meddelande samt tillsammans med statistiken för offentlig sektor i Statistikdatabasen under juni 2012.

Referenstid

Huvuddelen av uppgifterna avser september 2011. Omkring fem procent av uppgifterna avser emellertid november månad. Mätperioden har tidigare varit två månader. För att möjliggöra tidigare publicering utgör från och med 2001 mätperioden endast en månad.

Definitioner och förklaringar

Variabler

Andra förmåner

Med andra förmåner avses värdet av förmåner (bil, kost, bostad etc.) enligt Skatteverkets (SKV:s) normer, jour- och beredskapsersättning samt väntetids- och restidsersättning utanför ordinarie arbetstid under mätperioden. I statistiken redovisas värdet utslaget på totala antalet arbetade timmar.

Arbetade timmar under en månad

Med arbetade timmar avses faktiskt arbetad och betald tid på ordinarie arbetstid samt mer-/övertid.

Arbetstidsart

Typ av skiftform. Undersöks inom SNI B och C (gruv- och tillverkningsindustri).

Helglön

Här ingår dels den fristående ersättning som kan utgå till timavlönade arbetare för avtalsfästa lediga helgdagar och dels den lön för månads- och veckoavlönade arbetare som kan beräknas motsvara ej arbetad helgtid. Helglönen beräknas som fyra procent av grundlönen för de personer som är berättigade till helglön. Med grundlön avses tid- och prestationslön. I statistiken redovisas summan utslaget på det totala antalet arbetade timmar.

Kön

Uppgift om kön hämtas från de i primärdata ingående individernas personnummer.

Lönebegrepp

I tabellerna används tre olika lönebegrepp:

"Tid- och prestationslön" avser överenskommen fast lön, fasta tillägg, ackordskompensation och rörlig lön. I rörlig lön ingår prestations- och ackordslön, provision, tantiem o.d.

"Lön för arbetad" tid avser "Tid- och prestationslön" samt OB-/skifttillägg och tillägg för risk, smuts, värme o.d.

"Totallön" avser "Lön för arbetad tid" samt helglön, förmåner, jour- och beredskapsersättning, väntetids- och restidsersättning utanför ordinarie arbetstid.

Lagstadgade och avtalsbestämda arbetsgivaravgifter samt kostnadsersättningar, vinstindelning, 13:e och 14:e månadslön, arbetstidskonto, optioner samt över-

tidstillägg ingår inte i lönebegreppen. Ingen särredovisning görs för att skilja på anställda med rätt till övertidsersättning och anställda utan rätt till övertidsersättning.

Näringsgren

Näringsgren för respektive arbetsställe är klassificerad enligt Standard för svensk näringsgrensindelning 2007 (SNI 2007)¹. SNI 2007 är samordnad med EU:s näringsgrensstandard NACE (Nomenclature Générale des Activités Economiques dans les Communautés Européennes). Tidigare har Standard för svensk näringsgrensindelning 2002 (SNI 2002) använts.

Prestationslön, provision, tantiem m.m.

Med prestations-/ackordslön avses lön som är beroende av den presterade arbetskvantiteten och/eller -kvaliteten och/eller är beroende av arbetsgruppens/arbetstagarens/verksamhetens ekonomiska resultat eller dess produktionsresultat (resultatlön). Här ingår även avtalad bonus och provision.

Region

Regionindelningen följer den av EU-kommissionen fastställda regionala indelningen NUTS 2 (Nomenclature des Unités Territoriales Statistiques). I Sverige utgörs NUTS 1-nivån av tre landsdelar, NUTS 2-nivån av 8 riksområden och NUTS 3-nivån av länen. Kvaliteten på denna variabel kan vara bristfällig, dels på grund av att hänsyn inte tas till region vid urvalsdragningen, dels på grund av samredovisning, det vill säga att all personal på ett företag redovisas på en enda region trots att de i själva verket är spridda över flera regioner.

Tidlön

Med tidlön avses lön för arbete på ordinarie tid, individuella lönetillägg samt ackordskompensation. Här ingår även grundlön vid övertidsarbete.

Tillägg vid skiftarbete samt vid obekväm och förskjuten arbetstid m.m.

Tillägg utöver grundlön som utgår vid skiftarbete, obekväm och förskjuten arbetstid samt tillägg för risk, smuts och värme m.m. I statistiken redovisas tilläggen utslaget på totala antalet arbetade timmar.

Utbildning

Klassificering sker efter personens högsta utbildning enligt Svensk utbildningsnomenklatur (SUN)². Den reviderade versionen SUN 2000 används sedan lönestatistiken 2002 inte fullt ut. Redovisning efter utbildningsnivå följer den gamla standarden då den är mest efterfrågad. Den gamla och den nya standarden är dock likartade avseende utbildningsnivå. Vid redovisning efter utbildningsinriktning används däremot den reviderade versionen SUN 2000. Uppgift om individens utbildning har hämtats från SCB:s utbildningsregister avseende år 2011.

Yrkesområde/yrkesbenämning

Uppgifterna i tabellerna i denna publikation indelas enligt Standard för svensk yrkesklassificering (SSYK)³ på tresiffrig nivå. Sedan 2004 års undersökning har uppgifter om yrke samlats in på fyrsiffrig nivå. Uppgifter fördelade på SSYK fyrsiffrig nivå (yrke) avseende 2011 publiceras i statistikdatabasen i samband med publiceringen av detta Statistiska meddelande samt tillsammans med statistiken för offentlig sektor i Statistikdatabasen under juni 2012.

¹ www.scb.se/Pages/List___257220.aspx

² www.scb.se/Pages/Standard___62591.aspx

³ www.scb.se/Pages/List___259304.aspx

Ålder

Med ålder avses uppnådd ålder under september 2011.

Så görs statistiken

Undersökningen är en årlig urvalsundersökning. Urvalsenhet utgörs av företag (organisationsnummer). Företagen i urvalsramen stratifieras (delas in i olika urvalsgrupper) genom korsklassificering av näringsgren (SNI) och företagsstorlek (antal anställda). 62 näringsgrenar och 7 storleksklasser genererar totalt 434 strata. Urvalsförfarandet sker genom obundna slumpmässiga urval (OSU) inom varje strata. Urvalet består av 8 263 företag/organisationer/stiftelser.

Företag som enligt SCB:s företagsdatabas (FDB) har 500 eller fler anställda samt Svenska kyrkan, som från och med 2000 ingår i privat sektor, totalundersöks. Av de allra minsta företagen (1–9 anställda) undersöks knappt två procent. SCB samlar totalt in uppgifter för drygt en miljon individer, ca 50 procent av de anställda i privat sektor, samtidigt som endast omkring fyra procent av alla företag/organisationer/stiftelser i urvalsramen undersöks.

För att undvika dubbelinsamling av löneuppgifter och minska uppgiftslämnarbördan för företagen samarbetar SCB med vissa arbetsgivarorganisationer. SCB erhåller löneuppgifter centralt från respektive arbetsgivarorganisation.

Samarbetspartners år 2011 var Bankinstitutens Arbetsgivareorganisation (BAO), Fastighetsbranschens Arbetsgivarorganisation (Fastigo), Försäkringsbranschens Arbetsgivareorganisation (FAO), Kommunala Företagens Samorganisation (KFS), Arbetsgivarorganisationen KFO, Svenskt Näringsliv samt Sveriges Kommuner och Landsting (SKL).

Statistikens tillförlitlighet

Då syftet med undersökningen i första hand är att mäta löner, är skattningarna av variablerna arbetade timmar och antal anställda osäkrare än löneskattningarna.

Osäkerhetskällor

Täckning

Urvalsramen skapades i augusti 2011. Täckningsfel uppstår då urvalsramen inte överensstämmer med undersökningspopulationen, det vill säga företag som borde undersökas undersöks inte och vice versa.

Övertäckning utgörs av företag som finns i urvalsramen men inte har några arbetare, till exempel icke aktiva företag eller företag med enbart tjänstemän. Dessa företag har inte tagits med i undersökningen.

Undertäckning utgörs av företag med anställda som inte finns med i urvalsramen, till exempel företag som nybildats efter det att urvalsramen upprättats.

Denna felkälla torde ge ett visst bidrag till osäkerheten. Felet minimeras dock genom att urvalsramen skapas så nära mätperioden som möjligt.

Urval

Denna felkälla bedöms vara den som ger störst bidrag till osäkerheten. I en del av fotnoterna i tabellerna markeras rotationsproblem. Med detta menas att de företag som försvunnit ur urvalet mellan två år ersatts av företag med andra lönenivåer. Detta problem är störst vid beräkning av löneutveckling.

Mätning

Mätfel, eller uppgiftslämnarfel, uppstår när felaktiga data lämnats och inte rättats i granskningsprocessen. Yrkeskodningen görs av företagen (arbetsgivaren) medan utbildningskoden hämtas från SCB:s utbildningsregister. Storleken på mätfelen är svåra att bedöma.

Bortfall

I beräkningen av bortfall tas hänsyn till det faktum att övertäckningsobjekt inte tillhör målpopulationen. I tabellen nedan redovisas storleksvägt bortfall för arbetare respektive tjänstemän. Bortfallsandelarna har beräknats enligt:

$$\text{Bortfallsandel (storleksvägd)} = 1 - \left[\sum_s x_k / \left(\sum_s x_k + \sum_b x_k + \sum_o x_k \right) \right]$$

där

$$\sum_s x_k = \text{antal anställda, svarande företag (exkl. övertäckningsobjekt)}$$

$$\sum_b x_k = \text{antal anställda, bortfallsföretag}$$

$$\sum_o x_k = \text{antal anställda, företag med okänd målpopulationsstatus}$$

Bortfallsandelar för arbetare respektive tjänstemän, 2011

Näringsgren (SNI 2007)	Storleksvägt bortfall (%), arbetare	Storleksvägt bortfall (%), tjänstemän
A	3,5	2,7
B+C	1,0	1,0
D+E	5,7	1,1
F	2,7	2,6
G+I	1,4	1,3
H+J	3,2	1,8
K	1,3	1,7
L+M+N	4,6	3,2
P-U	3,1	4,7
Totalt	2,2	2,2

Bearbetning

Uppgifternas rimlighet har prövats i diverse tester. Uppgifter som samlas in via någon av arbetsgivarorganisationerna har granskats av respektive organisation. Bearbetningsfel uppkommer till exempel i samband med skanning, dataregistrering och granskning. Denna felkälla bedöms vara relativt liten i förhållande till andra felkällor.

Modellantagande

Användningen av rak uppräkningsmetod för bortfallskompensation bygger på antagandet att bortfallet kan betraktas som helt slumpmässigt. Om så inte är fallet finns risk för att skattningarna kommer att innehålla skevheter, vilket i sin tur medför bland annat ökad osäkerhet vid beräkning av konfidensintervall. Det har inte gjorts några korrigeringar för partiella bortfall. Inom respektive stratum (urvalsgrupp) ges individerna en uppräkningsfaktor (UF) som baseras på hur många företag det finns totalt i respektive stratum (stora N), hur många av dessa som blivit utvalda (lilla n) och antalet bortfallsföretag, vilket innebär att,

$$UF = N/(n - \text{bortfall}) = N / n_{\text{svarende}}$$

Redovisning av osäkerhetsmått

Tillförlitligheten i en skattning kan bedömas genom att beräkna ett så kallat konfidensintervall (KI) kring skattningen. Intervallets övre och undre gräns

beräknas som skattningen plus/minus standardavvikelsen multiplicerad med 1,96. Det beräknade intervallet täcker med 95 procents sannolikhet (konfidens) det värde som skulle ha erhållits vid en totalundersökning. Om till exempel timlönen anges till $130,20 \pm 0,50$ innebär det att den timlön som skulle ha erhållits vid en totalundersökning troligen ligger inom intervallet 129,70-130,70. Konfidensintervall (KI) redovisas i denna publikation i tabellerna 3 och 9 samt i Sveriges statistiska databaser (SSD), www.ssd.scb.se/databaser/makro/Produkt.asp?produktid=AM0103

Bra att veta

Jämförbarhet

Från och med 1997 års undersökning har lönebegreppen förändrats. Exempelvis ingår inte längre övertidstillägg, sjuklön och semesterlön i begreppet total lön.

Från och med 2000 tillhör Svenska kyrkan och bolagiserade landstingsföretag den privata sektorn. Dessutom utökades antalet redovisade näringsgrenar (tabell 9) från och med år 2000 genom att urvalet utökades med cirka 3000 företag.

Från och med 2001 tillhör Riksbanken och affärsverken privat sektor.

Från och med 2001 års undersökning används delvis den reviderade utbildningsnomenklaturen SUN 2000 i lönestatistiken. Den reviderade versionen SUN 2000 används sedan lönestatistiken 2002 inte fullt ut. Redovisning efter utbildningsnivå följer den gamla standarden då den är mest efterfrågad. Den gamla och den nya standarden är dock likartade avseende utbildningsnivå. Vid redovisning efter utbildningsinriktning används däremot den reviderade versionen SUN 2000. Detta bör beaktas vid tidsseriestudier.

Från och med 2008 års undersökning klassificeras näringsgren enligt Standard för svensk näringsgrensindelning 2007 (SNI 2007), såväl vid stratifiering som vid indelning i olika redovisningsgrupper. Tidigare har SNI 2002 använts. Övergången till SNI 2007 stör jämförelser med tidigare års statistikuppgifter, dels p.g.a. en förändrad struktur i urvalet, dels p.g.a. att redovisningsgrupperingen efter näringsgren förändrats. Dessutom har den redovisning som tidigare visade löneutveckling efter näringsgren (SNI 2002) utgått i samband med övergången till SNI 2007. Mer information om SNI 2007 finns på SCB:s webbplats www.scb.se.

Från och med undersökningen avseende år 2008 granskas den del av datamaterialet som SCB samlar in med metoden *selektiv granskning med poängfunktioner*. Metoden går ut på att koncentrera utredningsarbetet på de inrapporterade värden som både är misstänkta och antas ha en, mer än marginell, effekt på den huvudsakliga redovisningen.

Uppgifter som bedöms som osäkra undantas från publiceringen. Kriterierna för denna bedömning har ändrats från och med 2009 års undersökning.

Ett alternativ till löneökning för den anställde kan vara kompensation i form av fler semesterdagar, kortare arbetstid, aktietilldelning, optioner, 13:e månadslön m.m. Många av dessa ersättningar är svåra att mäta och tenderar att öka inom näringslivet. I nuläget ingår inte dessa kompensationer i denna undersökning.

Då mätperioden för lönestrukturstatistiken avseende privat sektor i huvudsak utgörs av september månad är statistiken känslig för från vilket datum de nya avtalen gäller och om den nya lönen hade hunnit betalas ut vid mättillfället. Senare löneökningar är alltså inte noterade.

Strukturella förändringar

Förändringar som beror på att sammansättningen i en redovisningsgrupp ändrats kallas strukturella förändringar. Det innebär att proportionerna av gruppens ingående delar förändrats. Exempelvis kan gruppens ålders-, utbildnings- eller

yrkesstruktur ha förändrats, beroende på att individer försvunnit eller tillkommit i gruppen.

Löneutveckling

Syftet med denna publikation är i första hand att redovisa lönenivåer och lönespridning för olika grupper av anställda. Materialet möjliggör även beräkning av löneutvecklingen mellan två mätpunkter. Löneutvecklingstal kan emellertid beräknas på olika sätt. I lönestrukturstatistiken beräknas löneutvecklingen genom att genomsnittslönen för ett år divideras med densamma för året innan för respektive redovisningsgrupp. När man använder denna metod får man löneutvecklingen per *redovisningsgrupp*, t.ex. näringsgren.

Löneutvecklingen för en redovisningsgrupp påverkas av två faktorer: dels de ingående individernas löneutveckling, dels förändringen av gruppens sammansättning, s.k. strukturella förändringar. Strukturella effekter uppstår bland annat till följd av att en del företag faller ur urvalet och ersätts med andra företag mellan två undersökningsomgångar. Denna urvalsrotation som behövs för att erhålla bra nivåskattningar, bidrar till osäkrare förändringsskattningar.

Spridningsformer

Detta Statistiska Meddelande (SM) och de statistiska databaserna (SSD) på www.ssd.scb.se/databaser/makro/Produkt.asp?produktid=AM0103 utgör den huvudsakliga redovisningen av lönestrukturstatistik avseende arbetare inom privat sektor. Uppgifterna ingår också i underlaget till lönestrukturstatistik avseende hela arbetsmarknaden som publiceras separat i de statistiska databaserna. Dessutom görs särskilt efterfrågade tabeller och diagram tillgängliga på SCB:s webbplats, www.scb.se/AM0103. Delar av resultaten ingår även i SCB:s "Statistisk årsbok".

Primärmaterial

SCB utför på beställning, mot betalning, specialbearbetningar av primärmaterial. Forskare, utredare m.fl. kan efter noggrann prövning få tillgång till avidentifierat uppgiftsmaterial för egen bearbetning. Organisationsnummer eller personnummer lämnas av sekretesskäl aldrig ut.

Annan statistik

Uppgifter för tidigare år har redovisats i Statistiska meddelanden (SM) med beteckningen AM 57. Statistik redovisas årligen även för tjänstemän inom privat sektor (AM 62). Dessutom producerar SCB motsvarande lönestatistik för offentlig sektor. Samtliga undersökningar publiceras i Statistiska meddelanden, serie AM. I *Lönestrukturstatistik, hela ekonomin*, som publiceras i Statistikdatabasen i juni 2012, redovisas ytterligare sammanställningar av de olika undersökningarna. Vid jämförelser mellan de olika undersökningarna måste olikheter i lönebegrepp, populationsavgränsning och mätperiod beaktas.

Mer information om statistiken och dess kvalitet ges i en särskild Beskrivning av statistiken på SCB:s webbplats, www.scb.se/AM0103.

In English

Summary

From 2010 to 2011 the wages (pay for hours worked) for female manual workers in the private sector increased on average by 2.5 percent to SEK 133.50. The wages for male manual workers in the private sector increased on average by 2.2 percent to SEK 146.60. The total average increased by 2.1 percents to SEK 143.00.

This report contains data on reported numbers of hours worked and average hourly wages of manual workers in the private sector with data grouped according to Swedish Standard Industrial Classification of All Economic Activities (SNI) and according to Swedish Standard Classification of Occupations (SSYK). Also, figures per region, age group, wage interval and education are included in the report.

The survey is based on a stratified sample with respect to industry and firm size, where the inclusion probability increases with firm size. The reporting period is mainly September 1 to 30, 2011. Statistics Sweden's Business register (FDB), comprising all enterprises, is used as sample frame. About 50 percent of the employees in the private sector have been surveyed, and each individual in the sample obtain a grossing up factor that depends on the number of responding enterprises and actual number of enterprises in each strata.

List of tables

Explanation of symbols	7
1. Private sector, manual workers 2011. Average hourly wages in SEK by region and sex	7
2. Private sector, manual workers 2011. Average total hourly wages and wage dispersion in SEK by occupational group (SSYK) and sex	8
3. Private sector, manual workers 2011. Average hourly wages in SEK by occupational group (SSYK) and sex	14
4. Private sector, manual workers 2011. Average hourly wages in SEK by occupational group (SSYK), age and sex	20
5. Private sector, manual workers 2011. Average hourly wages in SEK by occupational group (SSYK), region and sex	31
6. Private sector, manual workers 2011. Number of employees by hourly wage interval (total hourly wage) in SEK and sex	42
7. Private sector, manual workers 2011. Average total hourly wages, wage dispersion in SEK and complementary information by field of education and sex	43
8. Private sector, manual workers 2011. Average total hourly wages and wage dispersion in SEK by level of education and sex	44
9. Private sector, manual workers 2011. Average hourly wages in SEK and hours worked by branch of industry, shift work and sex	45
10. Private sector, manual workers. Average hourly wages (pay for hours worked), nominal figures in SEK, development and development of real wages in per cent in mining, quarrying and manufacturing 1955-2011 by sex	57

List of terms

allmän utbildning	general programmes
anställd	employed
antal	number
arbetare	manual workers
arbetstidsart	shift work
eftergymnasial utbildning 3 år eller längre	post secondary education 3 years or longer
eftergymnasial utbildning kortare än 3 år	post secondary education shorter than 3 years
forskarutbildning	postgraduate education
förgymnasial utbildning kortare än 9 år	elementary school
förgymnasial utbildning minst 9 år	9 years compulsory school
genomsnittlig	average
förgymnasial utbildning	comprehensive school
gymnasial utbildning högst 2 år	upper secondary school, 2 years or less
gymnasial utbildning längre än 2 år	upper secondary school, longer than 2 years
humaniora och konst	humanities and art
hälso- och sjukvård samt social omsorg	health and welfare
kronor	swedish crowns (SEK)
kvartil	quartile
kvinnor	women
kön	sex
lön för arbetad tid	pay for hours worked
median	median
män	men
naturvetenskap, matematik och data	science, mathematics and computing
nivå	level
näringsgren	branch of industry
okänd	unknown
pedagogik och lärarutbildning	education
samhällsvetenskap, juridik, handel, administration	social sciences, business and law
samtliga	total
tid- och prestationslön	time wages per period, incentive pay and other remuneration varying according to work performance
timlön	hourly wage
tjänster	Services

totallön	pay for hours worked, pay/remuneration for weekends and other cash payments
totalt	total
utbildning	education
yrke	occupation
yrkesgrupp	occupational group
yrkesområde	occupational level
ålder	age
övrig(a)	other(s)

	<i>Standard för näringsgrensindelning</i>	<i>Standard industrial classification</i>
A	Jordbruk, skogsbruk och fiske	Agriculture, forestry and fishing
B+C	Tillverkningsindustri; gruvor och mineralutvinningsindustri	Manufacturing industry; mines and quarries
05-09	Gruvor och mineralutvinningsindustri	Mines and quarries
10-12	Livsmedels-, dryckesvaru- och tobaksindustri	Food, beverage and tobacco industry
13-15	Textil-, beklädnads-, läder - och lädervaruindustri	Textile, wearing apparel and leather industry
16	Industri för trä och varor av trä, kork och rotting o.d. utom möbler	Industry for wood and products of wood, cork, cane etc. , except furniture
17	Massa-, pappers- och pappersvaruindustri	Industry for paper and paper products
18	Grafisk och annan reproduktionsindustri	Printers; other industry for recorded media
19	Industri för stenkolsprodukter och raffinerade petroleumprodukter	Industry for coke, refined petroleum products and nuclear fuel
20	Industri för baskemikalier, gödselmedel och kväveprodukter, plaster och syntetgummi i obearbetad form	Industry for basic chemicals, fertilisers and nitrogen compounds, plastics and synthetic rubber in primary forms
21	Industri för farmaceutiska basprodukter och läkemedel	Industry for basic pharmaceutical products and pharmaceutical preparations
22	Gummi- och plastvaruindustri	Industry for rubber and plastic products
23	Industri för andra icke-metalliska mineraliska produkter	Industry for other non-metallic mineral products
24	Stål- och metallverk	Industry for basic metals
25	Industri för metallvaror utom maskiner och apparater	Industry for fabricated metal products, except machinery and equipment
26-28	Industri för datorer, elektronikvaror, optik, elapparatur och andra maskiner och apparater	Industry for computer, electronic and optical products, electrical equipment and machinery and equipment n.e.c.
29-30	Transportmedelsindustri	Industry for transport equipment
31-32	Övrig tillverkningsindustri	Other manufacturing industry
33	Reparationsverkstäder och installationsföretag för maskiner och apparater	Repair shops and installation companies for machinery and equipment
D+E	El-, gas- och värmeverk; vatten- och reningsverk; anläggningar för avfallshantering, återvinning och sanering	Electricity, gas, steam and hot water plants; water works and sewage plants; waste-disposal plants
D	El-, gas- och värmeverk	Electricity, gas, steam and hot water plants
36-37	Vatten- och reningsverk	Water works and sewage plants

38-39	Avfallshanteringsanläggningar; återvinningsanläggningar; anläggningar för sanering, efterbehandling av jord och vatten samt annan verksamhet för föroreningsbekämpning	Waste disposal plants; materials recovery plants; establishments for remediation activities and other waste management services
F	Byggindustri	Construction industry
G	Handel; serviceverkstäder för motorfordon och motorcyklar	Trade; repair establishments for motor vehicles and motorcycles
45	Handel med och serviceverkstäder för motorfordon och motorcyklar	Sales and repair establishments for motor vehicles and motorcycles
46	Parti- och provisionshandel utom med motorfordon	Wholesale trade, except of motor vehicles and motorcycles
47	Detaljhandel utom med motorfordon och motorcyklar	Retail trade, except of motor vehicles and motorcycles
H	Transport- och magasineringsföretag	Transportation and storage companies
49-52	Transport- och magasineringsföretag exkl. post- och kurirföretag	Transport and storage companies excl. postal and courier companies
53	Post- och kurirföretag	Postal and courier companies
I	Hotell och restauranger	Hotels and restaurants
J	Informations- och kommunikationsföretag	Information and communication companies
L	Fastighetsbolag och fastighetsförvaltare	Real estate companies
M+N	Företag inom juridik, ekonomi, vetenskap och teknik; företag inom uthyrning, fastighetsservice, resetjänster och andra stödtjänster	Professional, scientific and technical companies; administrative and support service companies
M	Företag inom juridik, ekonomi, vetenskap och teknik	Professional, scientific and technical companies
N	Uthyrning, fastighetsservice, resetjänster och andra stödtjänster	Administrative and support service companies
77	Uthyrningsfirmor	Renting companies
78	Arbetsförmedlingar, rekryteringsföretag, personaluthyrningsföretag o.d.	Employment placement agencies, temporary employment agencies etc.
79-82	Rese-, bevaknings-, fastighetsservice- och kontorstjänstföretag m.m.	Travel-, security-, services to buildings and office support companies etc.
P	Utbildningsväsendet	Educational establishments

Q	Enheter för vård och omsorg, socialtjänst	Human health and social work establishments
86	Enheter för hälso- och sjukvård	Human health establishments
87	Vårdhem och bostäder med omsorg	Establishments for residential care activities
88	Sociala öppenvårdsenheter, socialkontor	Social work establishments without accommodation
R+S+T+U	Enheter för kultur, nöje och fritid; andra serviceföretag m.m.	Establishments for arts, entertainment and recreation; other service companies etc.
R	Enheter för kultur, nöje och fritid	Establishments for arts, entertainment and recreation
S+T+U	Andra serviceföretag och företag för personliga tjänster	Other service companies etc.